大公報
上海版
上海軍管會登記新字第八號
經中國人民郵政登記認為第一類新聞紙 通訊社立券之包寄 總局執照第十號 上海管理局郵政
第一萬七千零六十五號
今天本報二大張
每份人民幣壹千元 外埠平寄郵費免收
經理部：上海(0)南京路二一二號 電話：一九四八〇轉各部 電報掛號：二二二二五
編輯部 印刷部：上海(1)民國路二六一號 電話：(二〇)七〇〇〇八 七〇〇〇九
採訪課電話：(二〇)七一八二六 七一八三二

市軍管會人民政府聯合通告
批准上海各人民團體規定的檢舉反革命分子的各項辦法

【滬市新聞處訊】本市軍事管制委員會及市人民政府頃聯名發出通告，略稱：上海各人民團體所規定的關於檢舉反革命分子的各項辦法，已經審查批准，認為切實可行，望全市各區人民政府、公安局及各人民羣眾組織一體執行。

★上海各人民團體★ 關於檢舉反革命分子的通知

自從四月廿七日，上海市人民政府接受各界人民要求，逮捕了一大批反革命分子以後，各界人民對於政府這一正確措施，無不興奮鼓舞，歡聲雷動，並採取具體行動，協助政府嚴厲鎮壓反革命的工作。各單位現已陸續成立肅清反革命委員會，廣大人民羣眾紛紛控訴與檢舉反革命分子。為了使各界人民更好地進行檢舉，特草擬下列檢舉反革命分子辦法，以便各界人民與各基層肅清反革命委員會有所遵循，進一步發動羣眾、依靠羣眾，並正確地領導羣眾，爭取鎮壓反革命工作的偉大勝利！

一、必須使各界人民羣眾瞭解：檢舉反革命分子是人民羣眾協助政府鎮壓反革命的具體行動，也是徹底肅清反革命分子的重要步驟之一。這是鞏固人民祖國和直接關係人民安居樂業的重大問題，所以中央人民政府所頒佈的「懲治反革命條例」第十九條明確揭示：「對反革命罪犯，任何人均有向人民政府揭發、告密之權。」這是人民愛國的權利與義務之一。只有人人起來檢舉反革命分子，人民勝利的果實才能保障，生產建設才能順利進行，人民才能過安居樂業的生活。

二、各界人民可根據「中華人民共和國懲治反革命條例」，對於該條例第三條至第十九條所列舉的各種反革命罪犯進行檢舉。為使檢舉工作順利地、有領導地開展，各單位可組織關於該條例的學習和討論，聯系已被逮捕的反革命分子具體罪行，舉行控訴、座談、回憶等大小會議，以正確掌握政策，樹立檢舉的標準。

為了做好檢舉工作，不放過一個反革命分子，也不冤枉一個好人，必須注意區別那些真正政治上、組織上的反革命分子與那些純係思想上、生活上、作風上的落後分子，以便分清敵我，分別對待。一方面要檢舉出那些真正罪惡重大、怙惡不悛的反革命分子；同時又要團結與鞏固自己的陣營，教育落後分子。

三、檢舉手續：

㈠檢舉者最好用真實姓名、地址，如有電話者可告知電話號碼，以便聯系。接受檢舉的機關和人員應嚴守祕密，不得洩露。

㈡檢舉時應將被檢舉者的姓名（假名、化名、別號）、地址（包括固定的和流動的住址及往來場所、電話號碼等）、具體罪行、外形的特徵等報告檢舉機關，材料愈具體愈真實愈好。不得藉端誣告。

㈢檢舉人應將以上兩點內容以書面、口頭或其他任何方式向各基層單位的肅清反革命委員會（或其指定的委員）或區人民政府、區公安分局進行檢舉。

㈣檢舉應採祕密的和個別的方式，避免在集會上公開的與當面的檢舉，以便偵察、搜集材料和防止混亂。

㈤除了正在放火、下毒、破壞、準備進行嚴重反革命活動的現行犯可以當場扭送公安機關外，對於其他反革命分子應注意搜集材料，祕密監視其行動，及時報告公安機關，請示處理意見，任何人不得隨意逮捕人犯，以免混亂及防止發生意外事故。

四、處理辦法：

㈠各區人民政府、公安局，及各基層肅清反革命委員會均應設置檢舉箱和專門辦公室，派定專人負責接受羣眾書面的和口頭的檢舉並負責嚴守祕密，照顧檢舉人的安全。

㈡肅清反革命委員會接受檢舉後，必須認真負責，分別性質，對象，與檢舉人取得密切聯系，組織檢舉者及其他有關者進行調查研究，並及時報告公安機關。對於其中重大的及特別的案件，必須即刻報告公安機關。

㈢接受檢舉的機關，對羣眾的檢舉，應熱誠接受、認真重視並有所交待，以嚴肅負責的態度，盡可能求得迅速處理。

㈣各接受檢舉單位俟材料調查確實後，按檢舉對象的罪行大小，分別提出處理意見，請求政府予以逮捕或其他處分。

㈤凡檢舉有功者應在案件結束後，呈請區或市的人民政府予以表揚、獎勵。獎勵是否公開，必須徵得其本人同意，其辦法另訂之。

上海市抗美援朝分會
上海總工會
上海市市郊農民協會
中國新民主主義青年團上海市工作委員會
上海市民主青年聯合會籌備委員會
上海市學生聯合會
上海市民主婦女聯合會
上海市工商業聯合會
上海市文學藝術界聯合會
中華全國新聞工作者協會籌備委員會上海分會
中華全國自然科學專門學會聯合會上海分會
中華全國科學技術普及協會上海分會

五月十日

普陀區各界代表憤怒集會
控訴蕭慕陶等六匪罪行
受害的人一字一淚掀起仇恨怒潮
全場一致要求槍決罪大惡極的反革命罪犯

【本報訊】大張旗鼓，發動人民的力量來鎮壓反革命，普陀區各界人民代表三千餘人，於昨日下午二時在統益紗廠憤怒集會，控訴罪大惡極的特務、漢奸、惡霸蕭慕陶、方擎中、方發標、滕其楠、顧生寶、許玉良等六人。這些匪犯都是人民的死敵。大會代表一致要求槍斃他們。大會祕書處共計收到工人單位一二三單位發來三五、五七九人的簽名信，地區里弄二三七封、代表三六、四〇〇人的控訴信。全部信件與來電話代表七萬餘人，佔普陀區全體人民四分之一以上，都要求槍斃還批反革命分子。大會在如雷的口號：「堅決嚴厲鎮壓反革命」聲中開始。主席團由各界人民代表及勞模廿九人組成，執行主席上總辦事處施桂昌同志首先發言。

他指出：「在廣大人民的協助與督促之下，人民政府及時地執行了二屆二次各界代表會議的決議，在上月廿七日逮捕了大批反革命分子。這是抗美援朝運動中的一次大勝利。但是這個勝利只是初步的勝利。殘餘的反革命分子的垂死掙扎是更悲毒的，我們必須提高警惕，團結更多的羣眾來檢舉他們，逮捕他們，不讓一個反革命分子漏網」。普陀區人民政府張匯同志首先向協助人民政府逮捕反革命分子的各界人民致謝，並強調指出：「這次勝利是在廣大的工人、居民特別是工人同志們和各區里弄冬防隊的努力協助之下獲致的」。公安局董鎮同志宣布了審的六個首惡特務、惡霸分子的罪行後，着重闡明：鎮壓與寬大二者不可偏廢，對於反革命分子，經人民的審判，該殺的殺，該關的關，該管的管，該寬大的仍寬大。

代表全普陀區十餘萬工人的李光漢同志，在熱烈的掌聲中發言。他首先代表全體工人弟兄向人民政府的賢明措施表示感謝與擁護。他說：「這樣辦，是完全合乎我們工人的意思的。對於破壞人民利益、破壞生產的這般反革命分子，只有殺一才對。」（全場一致同聲高呼「鎗斃反革命！」「殺！」）

民主黨派代表史嘉康、工商界代表雷錫章、居民代表馬義芳相繼發言。

二時卅分控訴開始。當公安局董同志宣布將第一名反革命分子蕭慕陶提上來時，全場一致舉手高呼口號，人們的憤怒像火山一般地爆發出來。「跪下來！」「殺！」的呼聲把蕭匪送上被告木欄。千萬隻手直指匪徒，反人民的惡霸發抖了，跪在人民的面前！

蕭匪在普陀區橫行了二十多年了，罪大惡極，無人不曉。他是中統特務，又是滬西著名惡霸。抗日戰爭時，他做日本帝國主義的走狗，強姦了卅多個婦女，謀害蘇州西瓜客人。一九三八年，作日寇密探，報告並逮捕愛國人士。解放後又殺害解放戰士，繼續反革命活動。

住在梅芳里的三輪車工人顧裕上台控訴蕭匪的罪行，回憶起過去蕭匪的可惡，氣得發抖，言不成聲。他說：「我親眼看見蕭匪害死蘇州客人，並用蔴將屍首裝好沉在河浜中。蕭匪還拿死來威脅我，不許聲張。解放後他還在閘北水電公司附近殺害了一個解放軍同志」。至此，全場也忍不住了。代表們都站起來，舉手高呼「鎗斃他！為解放軍戰士報仇！」公安局董鎮同志問：「對這種人，我們怎樣處理他？」如雷的聲音回答：「殺！殺！殺！」

方匪擎中第二個提上來。方匪是勤工大樓血案的兇手，破壞學生運動，兩度搗毀國棉六廠工人運動的主犯之一。他是人民的死敵。梁仁達烈士夫人高紹想起過去方匪的血腥罪行，她聲淚俱下地憤怒控訴。她說：「就是這個兇犯，用鐵釘木棍把我的丈夫活活地打死了。我要向大會控訴，鎗斃他！」人民代表們一致高呼：「鎗斃方擎中，給梁仁達烈士報仇！」「血債要用血來還！」大會收到了國棉一廠、七廠、寶球纖工廠一〇四七人的來信，一致要求槍斃方擎中。

接着提上來的是方匪發標。他是滬西大自鳴鐘至曹家渡一帶的惡霸，又是軍統特務、偽忠義救國軍第六大隊大隊長。他利用惡勢力，打人殺人，強姦女工汪秀英，解放後仍舊進行反革命活動，散佈「三次大戰即爆發」的謠言，與人民為敵。

被方匪打壞右手的居民周庭甫，代表所有被難者控訴。當他把衣服脫開，大家看他的身上傷痕時，代表們怒吼：「打死這個惡霸！」祕書處同志宣佈，普陀區少年隊也來了電話，要求槍斃方發標。

潛伏長豐染織廠的顧匪生寶，在江陰作惡更多，政府應江陰人民的要求，已將顧匪解至江陰法辦。今天會上對他缺席控訴。

公安局董鎮同志在會上宣佈了他的罪行。顧匪是江陰夏港一帶的慣匪，他曾在夏港蛤山附近以活埋、刀砍、槍打、挖心、剝皮等暴行殘害人民。長豐廠女工徐月梅的父親徐福堂，就是被他殺害的。抗日勝利後，顧匪就入長豐廠做護工大隊長，摧殘該廠工人運動。解放後又煽動落後工人罷工。被顧匪弄得家破人亡的女工徐月梅失聲痛哭，控訴顧生寶。她一邊拭淚一邊發言。她只說了一句：「顧匪害了我一家。」就說不出話了。羣眾代她說完：「鎗斃顧生寶！血債要用血來還！」

第五個押上來的是特務、漢奸、惡霸頭子許玉良。他曾勾結日寇、蔣匪幫專事摧殘愛國青年，是製造「申新九廠血案」的主犯。解放後，他又使爪牙殺害工人幹部。在普陀區梅芳里一帶，他無惡不作，居民恨之入骨。八日當許匪被押過梅芳里時，四千多居民高呼口號，堅決要求嚴辦。許匪的徒弟朱長寶兇狠地用斧砍過五個人。被害人在控訴大會上，一致要求政府嚴辦罪魁。

接着，被許匪害得家破人亡的王老奶奶上台控訴，言未發，先是兩行眼淚。她說到她的小兒子被許匪抽了壯丁，她的丈夫因此跑上山去做了和尚，至今沒有下落時，她手搥着胸：「想起來真傷心啊！」她說：「一家只剩下了我母女兩個！」她跪在大會前面，要求大會給她報仇。全場立刻喊出了憤怒的吼聲！大會祕書處宣佈接到勞勃生路梅芳里一帶一萬三千六百四十人簽名來信，及各區家庭婦聯來電六十五次，一致要求槍斃許匪玉良！五金工人聯名來信要求把許匪押到大自鳴鐘槍決示眾。

最後被押上的是潛伏在國棉三廠的特務凌匪其楠。他在一九四七年參加了匪「義務警察」，充當班長，一九四八年又參加偽警備司令部稽查大隊。一九四九年五月廿三日本市解放前夕，率領特務逮捕進步工人。他在國棉三廠內任意橫行，全體工人恨之入骨。

首先上台控訴的是被凌匪在解放前夕抓去殘害的朱琳同志。她揭露了淩匪的滔天罪行。她親眼看到匪徒們對愛國志士上吊、打電、灌胡椒水、坐老虎凳等等。她說：「我目睹了李階平、張汝松等同志被害，可是他們臨死也沒有吐露口供，表現了工人階級的崇高品質。我自己也被毒打，攤跛，受了傷。但現在我還活着，我是唯一的人證。同志們！你們想想，這個殘害我們工人階級的萬惡匪特應不應該嚴厲鎮壓？」全場吼出了同一的呼聲：「殺！」「為死難烈士報仇！」接着，李階平烈士的母親上台控訴，要討還血債！她未開言已淚流滿臉。她捏緊了拳頭拍案高呼：「淩匪其楠——你殺害了我心愛的最小的兒子，我要你償命！我要求到會的代表們替我伸冤！」「我們要為李階平烈士報仇！」的雄壯吼聲響徹了整個會場。

烈士的妻子杜素雲接着上台控訴。她丈夫被殺害的時候，他們剛結婚二個月，而且杜素雲還有了身孕。她傷心過度，常想自殺。但為了孩子，為了要報仇，她期盼着天亮。現在，天亮了，她要緊握這個艱苦奮鬥換來的機會，盡情地控訴出積在心頭的憤怒和仇恨。可是，激憤的情使她的嗓子變啞了，奔流的熱淚塞住了喉嚨。從昨晚起，她的眼淚已浸腫了她的雙眼，紅腫的眼睛裏，放射出痛恨的目光，釘住跪在前面的淩匪。她的孩子經過艱難終於產了下來，現在已有兩歲了，抱在她的身旁。正如她控訴中說的：「他長得這樣大也沒有見過他爹。孩子已會叫爸爸了，但我怎能告訴他爹在那裏？」她悲憤的控訴，像鼓聲般打動了全場，充滿了血淚的控訴，引起了同情的憤恨，像火山般地爆發了。誰也忍不住了，四面八方的拳頭從台前跪着的淩匪扯來。她向主席台前的四百多羣眾力竭地吼叫：「堅決要求討還血債！」淩匪的暴行激起了全場的怒潮，風雨似地震動着會場。二千五百餘人聯名要求槍斃淩匪。大會祕書處報告接到國棉廠全體職工來電要求，堅決要求槍斃淩其楠。全場一致高呼「好！」把淩匪押解到會場。控訴已到了高潮，羣眾已經沸騰了。他們的要求，充滿了反革命一個要求：把罪大惡極者處以嚴厲的刑！

最後，大會由普陀區張匯區長作總結。張區長在總結中向羣眾說：「對反革命分子我們還能一味寬大嗎？」全場一致高呼「不能！」接着他指出：我們一定要把大家的一致要求轉呈軍管會和人民政府。六時正，大會在雄壯的口號與凱歌聲中，勝利結束。

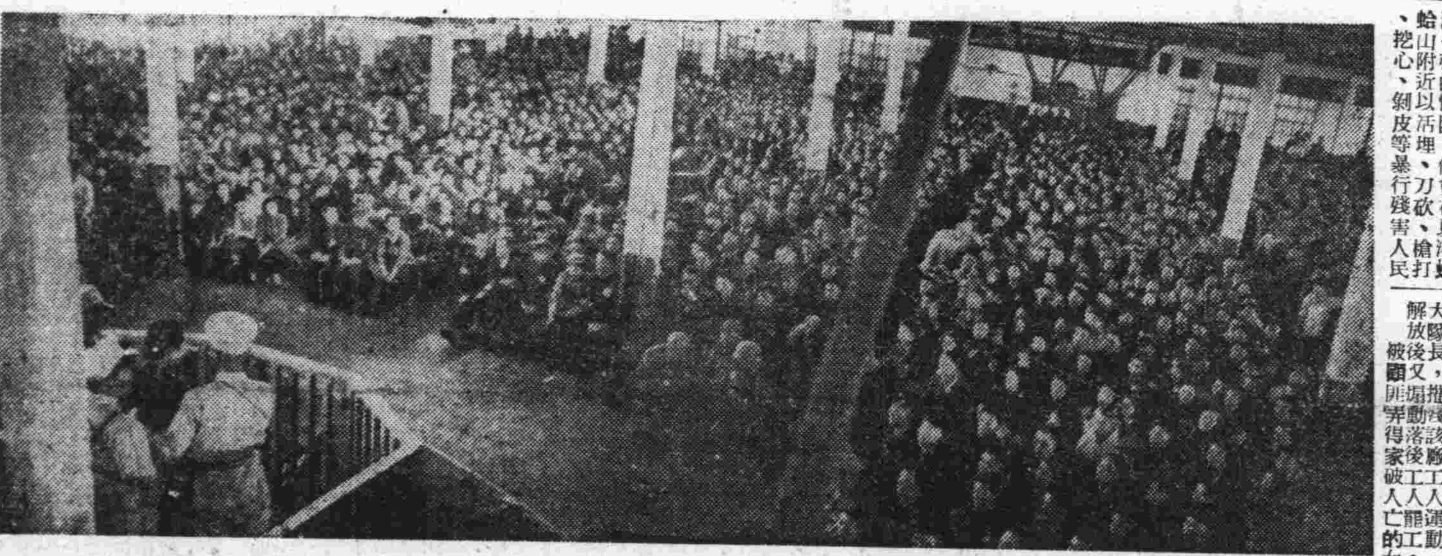

普陀區各界人民控訴反革命分子罪行大會（本報攝）

杜素珊控訴淩匪其楠罪行（本報攝）

在中朝大軍大舉反擊下
美侵略軍狼狽潰退
棄甲丟盔跌跌滾滾向南逃命 爬了四十天的路程七天退光

【新華社朝鮮前線九日電】本社記者閻吾報道：朝、中人民部隊在中部前線原地區向美國侵略軍及其幫兇大舉反擊時的情形說：侵佔漢城後向「三八線」以北繼續進犯的美國侵略軍及其幫兇軍，費了九牛二虎之力，付出傷亡約二萬千人的代價，才由漢城東北的鐵原東面一線推進了四十里。中國人民志願軍和朝鮮人民軍在四月廿二日從天惠里、浦長里、二興里一線發起強大反擊，美軍立即全線潰退；僅只七天的時間，即把爬了四十天的路程，逃跑完了。近四十天的進攻，七天逃光，侵略軍狼狽不堪，一路丟棄物資。

擔任先頭攻擊任務的志願軍某部二營，在白天派出偵察隊祕密地偵察了漢灘川水流的深淺和流速，選擇好了渡河地點。到晚上，先頭攻擊部隊就從這裏神速地渡過川去。敵人發覺後，盲目地發射照明彈，封鎖川面，但勇士們不停地前進。戰士們一面猛烈還擊，一面衝鋒，敵人丟棄陣地向南逃跑。……勇士們一路緊緊地追擊着敵人。

火箭砲、無座力砲、自動武器和各種物資、帳篷、地圖、敵人的電話機、打字機等，丟得到處都是。……

美國空軍損失慘重

【新華社北京十日電】美國侵略當局竭力掩蓋和隱瞞他們侵朝空軍的損失，所謂「不斷厚顏無恥地大肆吹噓「全面防」之類的神話。朝鮮人民軍部隊發出的記者本月二日電訊中，從美國空軍的損失情況講了一條強盜首先承認……

二十多年老牌
博士金筆
各埠書局文具店均有出售
筆中博士
博士筆廠股份有限公司
上海嘉善路五一九弄
電話七三六七二

聖露賜錫新
SOLU-STISIN
五價錦製劑
治療黑熱病良藥
本品毒性極微，功效優良，注射本品後，脾腫漸漸消退，寄生蟲絕跡，農民生命，可以得到保障。
聖露賜錫新「濃」一〇〇公絲，每盒五支六公撮。必須由醫師處方，方可使用。
藥795
信誼化學製藥廠發行

1951
陳劍晨超級口琴
各吹奏調稱齊備
以最精良之品質爭取用戶信仰，因此全國各口琴團體同志皆互相介紹採購。歡迎外埠郵購。
每日下午五時四十分收聽上海興安路153號T.89498 播音演奏

紅五月的「變壓器油」
特價供銷 歡迎採購
洽購處：上海江西中路漢彌登五三〇室
電話一九三一二

上海市人民政府衛生局公告
滬衛防(51)字第三〇號

茲准中央人民政府交通部上海區港務局一九五一年四月二十八日(51)上海航字第一八二二號抄送廣州市防疫所佈告第一六七號通告內開：「本所為配合廣州區港務局一九五一年四月十日(十日)起檢疫所本年夏季預防霍亂運動，凡進出本港之輪船船員及旅客人等，必須持有預防注射證書，凡進出本港口船員旅客等須遵照……」等由，凡本市各航商輪船公司轉知各船員旅客切實注意預防霍亂注射，並持有效證書備驗，特此公告。

一九五一年五月七日
局長 崔義田

杭州電氣股份有限公司為清理股權及辦理股份登記公告

本公司依照政務院公佈「企業中公股公產清理辦法」之規定，經呈奉杭州市財政經濟委員會核轉華東區財政委員會批准，成立清理估價小組，依照清理辦法第八條之規定，於本年四月二日及三日代表本公司……
一、……
二、股份登記……
三、凡……
杭州電氣股份有限公司清估小組
杭州中山中路十五號

蘇南區城鄉交流物產展覽會
業務處辦理交流業務辦法

本會業務處為便利各地業務交流，特在會期間設立業務處，辦理以下業務：……

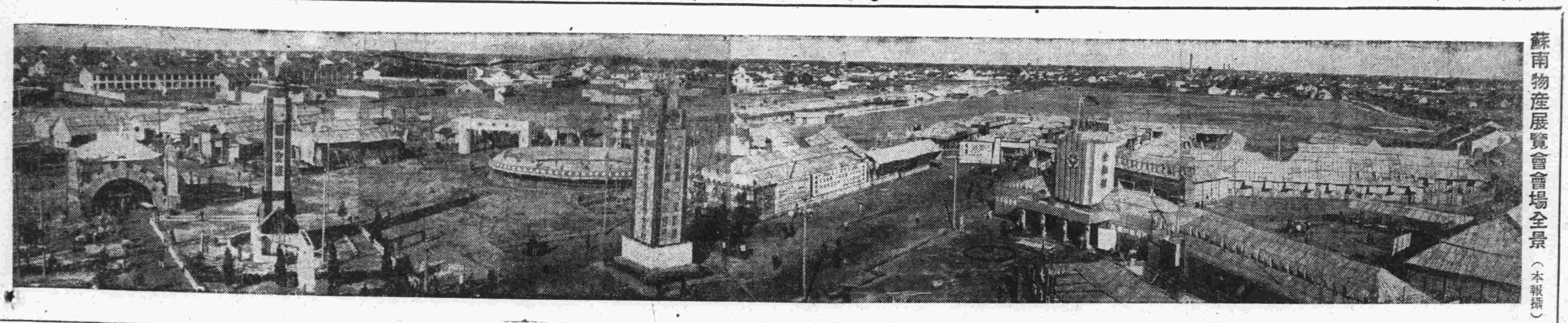

蘇南物產展覽會會場全景（本報攝）

社評

認眞檢舉反革命分子

鎮壓反革命在上海已逐漸成爲羣衆性的運動。自從四月二十七日市人民政府接受第二屆第二次各界人民代表會議決議，大舉逮捕了一批反革命分子，接着，二十九日舉行了市區兩級各界人民代表擴大聯席會議之後，全市人民，喜氣洋洋，正氣抬頭，邪氣下降。人民衷心感覺到做了主人，眞正是政權掌握在自已手裏，人民要用這個政權把反革命分子消滅乾淨。

通過這一運動，全市人民的工作情緒大大提高了。工人們努力生產，更踴躍的建立馬恆昌小組；學生們加緊學習，預備爲祖國服務；農民們更是加緊春耕；一切崗位上的工作者，都提高了生產的積極性。同時，全市人民更增强了抗美援朝、堅決鎮壓反革命的決心。很明顯的例子：五一大遊行，參加的人數達到了二百四十三萬，尤其是許多里弄居民都參加了。這就是堅決鎮壓反革命之後，人民的信心與熱情提高了的具體表現。

廣大人民投身在鎮壓反革命的運動中，人人都感覺到了反革命分子的危害性，瞭解到反革命分子對於祖國對於每一個人民的威脅，反革命分子存在一天，我們就不可能安安穩穩過日子。十多天來，整個上海活躍異常，大街小巷，工廠學校，機關團體，都在討論這件事，紛紛開會，控訴反革命分子的罪行，檢舉、密告，保證協助政府做好鎮壓反革命這一嚴重的鬥爭任務。這就說明了：鎮壓反革命已成爲羣衆性的運動。事實上，鎮壓反革命必須依靠羣衆，如果脫離了羣衆，這一嚴重的鬥爭任務是無法完成的。只有廣大人民都起來了，都投身在鎮壓反革命運動中，不麻痺，不濫情，把鎮壓反革命視爲頭等要務，這一工作纔可以順利完成。

這樣，就需要廣大人民和政府好好地配合，檢擧、密告、監視反革命分子，協助政府逮捕反革命分子。尤其，大張旗鼓鎮壓反革命之後，許多的反革命分子震動了，感到走頭無路，而認眞的向政府坦白，交出武器；但，一部分反革命分子不肯悔罪，更增强了報復心，作垂死掙扎。人民必須警惕他們的報復，對於這些至死不悟的反革命分子，只有堅決鎮壓，只有消滅得乾乾淨淨的一條路。

人民應該好好檢擧反革命分子，不准一個反革命分子漏網，但也不寃枉一個好人。今天，軍管會批准公布了各人民團體關於檢擧反革命分子的辦法。這一辦法是好的，是切實可行的。廣大人民和各區政府、公安分局應該遵照這一辦法辦事。大家應該學習中華人民共和國懲治反革命條例，認淸了反革命對人民的危害性，進而要分淸楚甚麼是反革命分子，要區別出反革命與落後兩種情況，在政治上組織上的反革命分子與思想生活作風上的落後分子，是不能一槪而論的；對於反革命分子應該檢擧，對於落後分子應該教育改造。這樣，纔不會造成混亂和不安。區別淸楚了，按照這個辦法進行檢擧，便很周密而穩當。

振旗鳴鼓，大張撻伐、羣衆性的鎮壓反革命運動已經展開了。逐漸趨於完整的辦法也訂出來了。廣大人民應該更重視這一運動，認眞檢擧反革命分子，把人民的天羅地網張開，使反革命分子無所逃於天地之間。

蘇南物產展覽會昨揭幕

管文蔚剪綵後各館正式展出

【本報訊】蘇南區城鄉交流物產展覽會昨日勝利揭幕，蘇南人民行政公署管主任親臨剪綵，下午正式展出。展覽會在上午九時，假座申新三廠禮堂舉行隆重的開幕典禮。典禮出席蘇南黨政首長以及展覽會委員會全體委員及各部館、辦公廳各處負責人，蘇南各地工商界代表以及來賓各地參觀團等共一千餘人。典禮在代表各地各團體對大會祝賀的一百四十餘面錦旗的環境中，一片爆竹聲和掌聲中開始。主席錢孫卿致開幕詞，辦公廳主任李鉅報告勝利完成了的籌備工作經過。蘇南人民行政公署管主任致詞中指出這次展覽會是蘇南人民經濟生活走向提高的重大措施，是當農村土改以後，把蘇南落後的經濟推向前進的重大措施，也是爲今後經濟建設打下大發展的基礎。管主任代表政府向爲展覽會如期展出努力的全體工作同志及蘇南各階層人民致慰問之意，對各省市工商界代表團表示熱烈的歡迎，並希望參觀者以發展經濟的觀點對展覽會的缺點踴躍提出意見，展開實際交易，作爲展覽內容繼續提高的指針。中共蘇南區委員會代表趙明新部長對大會表示了祝賀後說：展覽會給人以一個强烈的感覺，就是我們祖國，我們蘇南勞動人民的智慧所創造的東西，一點也不比美帝國主義的壞，而且只有好，它將給廣大羣衆以一個很好的愛國主義教育。蘇南總工會主席錢民同志致詞指出展覽三點意義：一、爭取財經情況的繼續好轉；二、擴大城鄉互助，加强工農聯盟；三、爲蘇南人民生活的繼續提高和改善而努力。因此，這次展覽會是蘇南人民的一件大事，蘇南工人階級將以積極勞動生產來迎接這次展覽會，來促進城鄉物資交流和土特產交流，加强工農在經濟上的聯盟，爲爭取財經情況進一步好轉、改善和提高人民生活而努力。上海市工商訪問團代表姚書紳、杭州市工商訪問團代表鄧鴻書、杭州市工商聯代表李正陽、皖南訪問團張遂安都講了話，一致提出要把過去物資交流的商業關係進一步發展，使地區之間的土特產能夠暢流。常州工商界代表何乃揚、鎮江工商界代表陸小波、蘇州工商界代表陶叔南、松江市工商界代表高啟運、無錫市工商界代表馮曉鐘亦先後講話，一致提出要爲擴大城鄉互助暢通土特產交流而努力。無錫市總工會副主席羅淮發、蘇南農民協會代表姚從義都講了話，再後由主席錢孫卿致答詞，對諸首長、參加籌備工作的工人、各地代表致謝。典禮中間，上海市工商聯、蘇州市工商聯及絲織刺繡同業公會等向行署及大會分別獻旗。蘇州刺繡業同業公會向蘇南人民行政公署莊嚴的獻上一幅精工綉製的國徽。十二時，參加典禮全部代表到達會場，在歡愉的樂聲中，由蘇南人民行政公署管主任親臨剪綵，蘇南區城鄉交流物產展覽會正式揭幕。下午一時許，事先買了參觀券的觀衆擁擠地走入燦爛的會場。

管文蔚主任舉行展覽會剪綵（本報攝）

蘇南勞動人民的大喜事

——記蘇南物產展覽會開幕典禮

顧國權・江峯

代表着蘇南廣大勞動人民創造智慧的蘇南城鄉交流物產展覽會，昨天上午隆重開幕了。一萬零七十一件的蘇南土特產和無數的農產品、工業品，昨天起，從全區各地匯集攏來，用五彩華麗的裝置，以嶄新的姿態，呈現在所有參觀者的面前，這眞是蘇南區空前未有的大喜事。

昨天，正是風和日麗的初夏季節，清翠的樹梢更見鮮豔，清晨，從上海、杭州、蘇北、皖南及蘇州、常州、鎮江、松江等專區各來觀禮和負着攬大城鄉物資交流使命的代表團、參觀團，每個人佩着紅布條，大家都像辦喜事似的到會場來了。無錫人民更爲着這個大會的開幕而興奮，無數觀衆很早就在門口等候着開放。

展覽會的開幕典禮是在申新三廠大禮堂舉行的。爲了感謝革命領袖毛主席的英明領導，大會全體首先鼓掌致敬。在會上，蘇南區首長和各地工商界代表都熱烈地發表了自己的感想和希望。蘇南行署管文蔚指出：「蘇南物展是蘇南人民經濟生活走向提高的重大措施。」他希望通過這個大會，城鄉人民的經濟生活可以跳上一大步。浙江代表團鄧鴻書，他謙虛地說這次到蘇南來是向老大哥學習的，希望帶點經驗回去，充實浙江土特產展覽會，更希望蘇南和浙江的土特產立即開始交流。蘇北代表團毛君宜特別强調去年蘇北生產自救運動中，災民們做了不少粉絲到蘇南推銷，使蘇北災民勝利度過災荒；這一方面說明了蘇南蘇北的感情，一方面可見到土特產交流的重要。上海代表團姚書紳更希望和蘇南密切聯系，進一步做好城鄉交流工作。在會上，每一位代表講出了自己的心願，也說出了希望。大家並且表示，這希望是一定會實現的，因爲有一千二百萬勞動人民在支持，更有許多兄弟省的兄弟姉妹在支持。

獻旗、國徽開始了。由上海代表團向蘇南行署獻旗，蘇州刺繡業同業公會向展覽會獻上蘇州特產刺繡作品國徽；國徽的顏色鮮明奪目，越發顯出我們國徽的美麗，象徵我們永久昌隆的國運。

十二時過，會場大門口擠滿了人，在無數面迎風招展的國旗下，大會剪綵典禮開始了。一時鞭聲大作，軍樂齊鳴，行署管文蔚主任隆重剪綵後，大會宣告正式展出，無數觀衆踴躍購票入場。

經過五十二天籌備，二千建築工人和二千餘工作人員晝夜辛勤勞動佈置和建築的蘇南物產展覽會正式開放了。一座座立着的塔，數十座五彩繽紛的牌樓，用宮殿、陶器、齒輪以及特別設計的藝術形式吸引着參觀者。

土特產部設置的電動城鄉交流圖，使大家知道了土特產在今天城鄉物資交流中的重要意義。觀衆們循着指標看過去，說明員不厭其詳向大家解說着內容。

浙省擴大植蔴面積

爭取今年產蔴皮百廿萬擔

【本報杭州訊】浙江省絡蔴的產量，向來僅次於台灣，是全國大陸上產蔴最豐富的地區。如一九四八年種植面積曾達十七萬畝，產量達五十萬擔。但由於國民黨反動派統治時期嚴重壓迫蔴農，一般惡霸地主又進行種種剝削，商人也投機殺價，三、四方面，包圍着農，以致絡蔴收成後，每擔蔴皮只能換到三、四斗米，蔴農辛苦了半年，不但沒有利潤可圖，而且還收不回生產的成本，因此對絡蔴的生產失掉了信心。同時因爲經濟貧乏，也無力加工施肥，故到了一九四九年，全省產量削減到不足十五萬擔。但到了一九五〇年由於共產黨和人民政府的正確領導，大力提倡增植絡蔴，決定

蘇州金閶小學生陳永康機智勇敢捉獲特務

光榮事績獲得全市人民欽佩

用紡紗車紡蔴綫

劉秀英提高效率

浙首次工模大會閉幕

繼續開展愛國生產競賽

萬餘羣衆英勇搶救

南昌贛江大堤脫險

蘇南物產展覽會中展出的嘉定特產（大會宣傳處賁適攝）

六安城南荒山造林

共植樹一百十五萬株

農民訂出公約合力護林

浙贛鐵路向塘職工

機車出庫創新紀錄

M一一七五六機車五分鐘出庫

通過愛國生產競賽

常熟元生紗廠產量大大提高

四面八方

江陰縣匯綸布廠

深入開展愛國生產教育建立獎懲制度

次布率迅速降低

「六一」國際兒童節籌委會

關於慶祝「六一」兒童節的通知

國際學聯訪問團

離京赴穗將來滬

湖南零陵縣城區人民

在政府幫助下重建家業

建立治安小組防奸反特

全國籃排球賽

昨日比賽結果

中國的世界第一

一一七、王氏大麥

德意志民主共和國解放日
德政府致電斯大林
感謝蘇聯援助決心保衛和平

【新華社北京九日電】據塔斯社柏林訊：德意志民主共和國政府於解放日（五月八日）致電蘇聯部長會議主席斯大林，對蘇聯的援助表示感激，並保證德國人民將以全力保衛和平。電文中說：「德國人民莊嚴地立誓要盡他們最大的力量，使帝國主義者永遠不能再利用德國人民來進行他們反對偉大的蘇聯及其他各國人民的罪惡計畫」。電文又說：「德意志民主共和國公民和西德的人數日見增多的真誠的愛國者與和平戰士已開始進行反對恢復西德軍國主義，爭取在一九五一年內締結和約，爭取建立統一、民主、愛好和平與獨立的德國的堅決鬥爭。在最近幾個星期，我國人民將用強有力的人民投票向全世界表示他們維護和平的意志。」

「感激蘇聯的節日」
德總統皮克發表論文

【新華社北京十日電】據塔斯社莫斯科八日訊：德意志民主共和國總統皮克於五月八日——德意志民主共和國解放日在真理報上以「感激蘇聯的節日」為題發表論文，代表德國人民表示對蘇聯的感激。皮克寫道：德國人民感激蘇聯和蘇聯的天才的軍事領袖和政治家斯大林同志，不僅是因為他們在德國三分之一的領土上，把德國人民從德帝國主義者手裏解放了出來，而且也因為他們使德國民族得以繼續生存下去。假如當時的形勢依照美、英帝國主義者的願望和陰謀發展下去的話，希特勒匪幫最高統帥部的無條件投降，以及納粹國家機器的崩潰，就會等於宣佈德國人民的民族獨立和德意志國家的終結。這就是為什麼五月八日成為我們感激蘇聯的節日的基本原因之一。

皮克在提到反映了斯大林和平政策的基本原則的波茨坦協定後，指出，蘇聯始終不渝地奉行着這個和平政策。德意志民主共和國的成立就是這個信任德國民主力量的政策的最明顯的表現。

皮克並指出，如果德意志民主共和國沒有從蘇聯方面獲得巨大的援助，它的順利發展也是不可想像的。這種援助包括：外交上的承認，蘇德貿易的發展，賠償義務的減輕，接受德意志民主共和國參加經濟互助委員會等。此外，蘇聯在經濟、藝術和文化領域中各方面的豐富經驗對於幫助德意志民主共和國的發展，也起了重大的作用。

皮克列舉事實說明，美、英、法帝國主義還在第二次世界大戰期間，就計畫要分裂和肢解德國。他並且指出它們現在加緊備戰的過程中，已採取了越來越公開的方法，使西德重新軍國主義化。它們正在使用一切恐怖鎮壓的手段，企圖分裂德國工人階級並阻撓德國民主力量的團結。皮克特別說到：幾天以前，波恩「政府」發佈的不許就重新軍國主義化及一九五一年締結和約問題舉行人民投票的禁令，就是這種對一切民主與愛好和平的力量實行恐怖統治的具體表現。

皮克在結語中指出，蘇聯代表在巴黎四國外長助理會議上，堅決反對西德軍新軍國主義化，並認為只有建立起統一的、愛好和平的和民主的德國，才算解決了德國統一的問題。因此，一切愛好和平與民主的德國人，深深感激蘇聯和斯大林同志，這是很自然的事情。

爭取締結五國和平公約
各國人民積極展開簽名運動
羅馬尼亞已有八百萬人簽名

【新華社北京九日電】羅、保、波、奧、意、芬、烏拉圭和古巴等國人民積極推進和平公約宣言的簽名運動。

羅馬尼亞截至一日止，已有八百三十一萬一千零五十八人在和平公約宣言上簽了名，約佔全國人口的百分之六十一。二十萬三千個積極的和平戰士已成立了六萬三千個小組，在全國的城市與鄉村宣傳和平公約宣言。保加利亞截至六日止，已徵集了五百萬零二百五十人的簽名，約佔全國人口的百分之七十四。波蘭定於十七日舉行「全國和平投票」，為和平公約宣言徵集簽名。全國各城市與鄉村正紛紛舉行關於和平公約宣言的討論大會，僅波茲南、茲、克拉科和科斯林三省就有一百萬人參加了大會。克拉科省已成立了五千個地方和平委員會負責籌備選民簽名運動。革但斯克省有七千名和平戰士自動參加了「全國和平投票」的籌備工作。

奧地利截至五日為止，已有六十萬人在和平公約宣言上簽了名。意大利的簽名運動正以巨大規模進行着。佛羅倫薩省已徵集了三十萬人的簽名，烏賓諾全省的退伍軍人均已在宣言上簽了名。皮奧賓諾、聖喬凡尼、薩維利亞諾和其他許多地方的市政委員會都表示擁護世界和平理事會的宣言。前游擊隊指揮員及其他抵抗運動參加者最近在阿斯科利比塞諾舉行會議，一致保證積極參加簽名運動。芬蘭截至九日止，已徵集了十萬多人的簽名。芬蘭北部若干居民區的全體居民都已在宣言上簽了名。烏拉圭的和平戰士在四月間共徵集了二萬四千人的簽名。古巴全國保衛和平委員會已於四月下旬展開簽名運動，徵集簽名的目標為一百萬人。古巴人民社會黨全國委員會已號召全體黨員積極參加徵集簽名的工作。

在哥本哈根，六日，丹麥和平委員會曾在哥本哈根組織了有一萬五千人參加的羣眾大會。會眾傾聽了世界和平理事會理事、中國代表李德全的講演。她說：美帝國主義者的武裝干涉使朝鮮遭受了難以形容的破壞。中國人民為保衛祖國和保衛東方及世界和平而志願援助朝鮮，我們有足夠的力量完成我們的任務。中國人民和日本人民絕不容許美國重新武裝日本。中國正在積極推行在要求締結五大國和平公約宣言上簽名的運動。聽眾對李德全的講演熱烈歡呼不息。

和理會執行局會議
在哥本哈根閉幕
李德全在羣眾會演說

【新華社布拉格十日電】五日在丹麥首都哥本哈根舉行的世界和平理事會執行局會議已於八日閉幕。執行局委員於七日舉行記者招待會，宣佈了會議的成就。丹麥和平委員會在會議閉幕後集會招待了出席執行局會議的各國代表。會後，各代表即赴丹麥各城市，出席各地方和平委員會組織的羣

蘇聯人民勝利完成
今年首季經濟計畫
政府發表執行結果公報

【新華社北京十日電】據塔斯社莫斯科八日訊：蘇聯部長會議中央統計局發表關於一九五一年第一季發展國民經濟計畫執行結果的公報如下：

㈠工業方面：第一季工業總產量的生產計畫，整個說來完成了百分之一百點二。第一季工業總產量與去年第一季相較增加了百分之十八。各主要部門執行工業總產量生產計畫的百分比如下：黑色金屬冶煉工業部九九，有色金屬冶煉工業部九八，煤業部一〇〇•四，石油工業部九九，電站部一〇三，化學工業部一〇二，電氣工業部一〇一，重型機器製造部九九點七，汽車與拖拉機工業部一〇三，母機製造部一〇一，機器與器械製造部一〇〇，運輸機器製造部一〇三，農業機器製造部一〇三，蘇聯輕工業部一〇一，蘇聯食品工業部一〇二。

㈡農業方面：國家農場、機器拖拉機站和集體農場以比去年更好的機器裝備開始進行春季農田工作。進行了春季耙田和施肥的種植冬季作物的農田面積已比去年增加。蘇聯南部地區的穀物播種工作已勝利完成。中部各區的春播工作已經開展。到五月一日為止，已播種春季作物的農田比去年同期增加了五百五十萬公頃。蘇聯歐洲部分的草原地區和森林草原地區的集體農場、林場、防護林帶植造站和國家農場到五月一日為止，已在七十萬公頃的土地上種植了防護林帶，比去年同期增加了五萬五千公頃。

㈢貿易方面：今年第一季蘇聯國家和合作社貿易額以比較價格計算，較去年第一季增加了百分之二十二。糧食的銷售增加了百分之十九，工業品的銷售增加了百分之二十五。由於蘇聯自今年三月一日起實行戰後第四次減低物價，國家和合作

……。今年三月份每日售貨額以比較價格計算較今年二月份平均增加了百分之十九。鐘錶差不多增加一倍，腳踏車和摩托車四倍以上。今年三月集體農場的市場價格與今年二月比較也已下降。

堅決要求增加工資
意大利百萬政府雇員總罷工

【新華社北京十日電】羅馬消息：意大利全國一百多萬政府雇員在八日舉行了二十四小時的總罷工，抗議加斯貝利政府在四日拒絕了他們關於增加工資和實行按物價計薪制的要求。

從八日早上六點鐘起，政府各機關的公務員都離開了辦公室。郵政局、電訊局、國立醫院、初等學校都閉上了大門。所有政府機關、國營企業，在二十四小時內完全陷於停頓。只有電力廠、煤氣廠、自來水廠員工為供應人民水電煤氣，僅從早上八點鐘起罷工四小時。奔馳在各鐵路上的火車，也在途中三次停車半小時，以示參加罷工。

在意大利全國各大都市中，罷工的政府機關的員工都舉行了盛大的集會。在羅馬的集會上，意大利總工會總書記維多里奧代表意大利全體勞動人民聲援罷工者。他說：意大利勞動人民決不容許政府違背共和國憲法對罷工者肆行迫害。

加斯貝利政府會千方百計地想破壞這次罷工，一方面在罷工前一天慌忙撤騙地提出可以把政府雇員們所提按物價計薪的要求交給議會討論，一方面又恫嚇要制裁罷工者。但是，意大利政府雇員不為所動，堅決舉行了這一次最團結、最強大的罷工。意大利總工會、基督教民主黨的工會和薩拉蓋特派的「意大利勞動聯盟」在這一次罷工中完全一致行動。甚至各部司局長一級的高級職員也有百分之九十五參加了罷工。

加斯貝利政府正在考慮限制政府雇員罷工的辦法。對此，公務員聯合會已提出警告說：「如果政府實施限制罷工的法律，那只會引起工會在法律和政治方面的立即行動。」

國際婦聯決派遣調查團
赴朝調查美侵略軍暴行

【新華社布拉格九日電】國際民主婦女聯合會已決定派遣調查團前往朝鮮，調查美國侵略軍濫炸與屠殺朝鮮人民、特別是屠殺婦女和兒童的暴行。

國際民主婦聯於七日記者招待會上宣佈：這個調查團是應朝鮮代表許貞淑在國際民主婦聯理事會柏林會議上所提出的要求而派遣的。調查團由下列十八個國家或地區的代表組成：阿爾及利亞、澳大利亞、奧地利、比利時、英國、加拿大、中國、古巴、捷克斯洛伐克、丹麥、法國、德國（西德也有一位代表）、荷蘭、意大利、突尼斯、美國、蘇聯及越南。

出席記者招待會的全體代表都表示，她們要親自到朝鮮去調查事實，然後向國際民主婦聯以及她們自己的國家的人民提出報告，以加強反對美國侵略與暴行的鬥爭。

美國統治集團內部的爭吵
（上：塔孚特，下：杜魯門）
（原載蘇聯文學報 中蘇友協上海分會供給）

歡迎羅馬尼亞代表團
平壤各界代表集會

【新華社平壤九日電】朝鮮臨時首都平壤各界代表一千餘人於七日晚集會歡迎羅馬尼亞人民代表團。朝鮮政府首長與蘇、中、羅等國使節都參加了大會。會上，羅馬尼亞人民代表團團長安娜•倫古致詞。她代表羅馬尼亞人民熱烈祝賀朝鮮人民早日消滅美帝國主義侵略軍，獲得勝利。

反對政府備戰政策
英國人民展開鬥爭
物價上漲大資本家利潤上升
各地人民舉行罷工示威運動

【新華社北京九日電】倫敦訊：工黨政府的備戰經濟的增加，使英國人民的生活進一步貧困化，同時也使壟斷資本家的利潤不斷膨脹。目前英國勞動人民正在以行動來反抗英國統治者剝削人民以準備戰爭的政策。

新財政年度在四月份剛剛開始，糧食和軍需必需品價格就一項接一項地再度上漲，麵包漲價百分之九，麵粉和五穀價格都已增加。從三月一日算起到四月二十日止，各種食品衣料和家用物品，先後加價達十六次之多。四月二十三日起，許多種衣服又漲價，各式棉織與毛織品衣服均上漲百分之十。英國工人無力購買最便宜的衣服。倫敦的一家新聞晚報說：「物價每天都在不停地上升」。各種物價行情，每天總共要增加幾百萬鎊。」

在英國勞動人民生活一天比一天困苦的時候，大資本家的利潤卻在急劇上升。據倫敦「金融時報」稱：本年第一季七百六十六家公司的利潤上升了百分之十五，股票上升百分之十。預算案宣佈後，倫敦證券交易所的股票連續上漲了七天。英國的大企業每天都宣佈利潤與股息的增加。龐大的威克斯軍火與造船公司四月二十日公佈股息增加至百分之十二點五，而一年前僅為百分之十。康納爾德輪船公司股東也獲得了三十年來最高的百分之十二點五的股息。

在這種明顯的對比之下，英國勞動人民已開始逐漸認清工黨政府罪惡政策的真面目，而越來越頻繁地起來反對。蘇格蘭礦工代表大會在四月二十八日拒絕了英國工會大會最高委員會所提出的支持工黨政府預算案的建議。擁有八十萬會員的混合機器工會最近再度要求召開緊急會議，討論改變政府的政策。

各地罷工和示威運動正在繼續展開。北翰勃恩維爾的英國最大的巧克力工廠工人四月二十二日舉行罷工，抗議廠方實行不合理的工資制度。倫敦附近的伍爾維治兵工廠工人四月二十六日晚停頓工作，抗議超時工作。使該廠工作陷於停頓。倫敦郵差最近提出了增加工資的要求，在遭到政府拒絕以後，他們在五月三日舉行了大規模的抗議示威。

美官僚機構
驚人的龐大
廿四人供養一個官

【新華社北京十日電】美國在拚命擴充武裝部隊同時，保持着龐大驚人的官僚統治機構。據四月二日美國「時代」雜誌稱，一九五〇年美國全國從中央到地方共有非軍事人員六百四十萬零二千零四個。這就是說，每二十四個老百姓就要供養一個官員。美國納稅人全年為這批人員負擔達二百二十五億二千七百九十萬美元。

歐洲男子籃球比賽
在巴黎分四組舉行
蘇聯以一〇九比一三勝丹麥
巴黎各報盛讚蘇聯籃球隊

【新華社訊】塔斯社巴黎四日電：歐洲男子籃球錦標賽已在巴黎開始。根據比賽規則，參加的球隊共分為四組進行比賽：第一組包括法國、意大利、荷蘭、盧森堡和瑞士五隊；第二組包括蘇聯、土耳其、丹麥、奧地利和芬蘭五隊；第三組包括希臘、比利時、葡萄牙和西德四隊；第四組包括捷克斯洛伐克、比利時、蘇格蘭和西德四隊。歐洲籃球錦標賽的比賽將於五月四日舉行。

【新華社訊】塔斯社巴黎五日電：今天巴黎各報均報道蘇聯球隊與丹麥隊比賽的消息，並評論蘇聯球員卓越的球藝。「費加羅報」和「自由射手報」這些反動報紙也承認蘇聯球員對丹麥球隊的勝利。其至像「費加羅報」和「自由射手報」這些反動報紙也報道說：五月三日蘇聯隊與丹麥隊比賽的結果為一百零九分對十三分。蘇聯隊勝。

沒有政治條款
——美製對日和約草案空白的一章

李純青

戰爭是政治的延續，結束戰爭的和約應貫徹作戰的目的。對日戰爭最大的目的之一，在打倒日本法西斯軍國主義，給日本人民以民主自由。這一目的，在波茨坦公告中曾明白規定，應付實施，不容美國任意歪曲或抹煞。

波茨坦公告第六條規定：「欺騙及錯誤領導日本人民使其妄欲征服世界者之威權及勢力，必須永久剔除。蓋吾人堅持非將負責之窮兵黷武主義驅出世界，則和平安全及正義之新秩序，勢不可能。」第十條又規定：「……日本政府必須將阻止日本人民民主趨勢之復興及增強之所有障礙予以消除，言論、宗教及思想自由以及對於基本人權之重視必須成立。」第十二條規定：「……依據日本人民自由表示之意志成立一傾向和平及負責之政府……」

依據波茨坦公告的規定，應剔除領導侵略的「威權」……。2.依據日本憲法第十五條及第三條規定，應保障人民主權、基本人權……這些目標，本應在和約中規定，保障一切人民，不分種族、性別、語言、宗教，享受言論、出版、信仰自由。應依照第十六條，解散法西斯黨和組織，並禁止其組織。應加以美製對日和約草案……有極單簡的幾句：即「日本……在國內建立安定與幸福的條件……」，這些含糊的詞句，既非政治條款，也不是法律條款。

對日作戰的同盟國，特別是中國和蘇聯，絕對不能容許美國這種非法無理地抹煞對日作戰目的，非法撕毀波茨坦公告對日本政治的莊嚴規定，絕對不能容許日本法西斯軍國主義復活，讓美日反動派壓迫日本人民民主，及在侵略行為上互相勾結，破壞遠東和平。

根據波茨坦公告規定，應剔除領導日本對外侵略的「威權」。什麼是「威權」？沒有第二個解釋，「威權」就是裕仁及其天皇制。

在法律上，舊日本憲法第一條：「大日本帝國，由萬世一系之天皇統治之。」第三條：「天皇神聖不可侵犯。」他兼有宗教的權威，實際政治當然負責。侵略中國的軍事行動，及對美英宣戰的詔書，都經他裁可。據近衛日記載：太平洋大戰爆發前，裕仁曾問：「若日美戰事發生，陸軍確信若干期間能結束戰事？」……「最感痛心……」從這些話中，證明裕仁並未反對戰爭。一九四五年八月九日御前會議，他決定結束戰爭，接受波茨坦公告。裕仁天皇不但是開戰的「威權」，也是投降的「威權」。裕仁是不能逃避侵略戰爭的責任的。

侵略亞洲的工具。根據波茨坦公告規定，應剔除領導日本對外侵略的「勢力」。什麼是侵略的「勢力」呢？侵略勢力是包括軍部、財閥及一切法西斯組織在內。

日本陸海軍軍部當然是一種侵略「勢力」，這種勢力雖已被打倒，其殘餘力量仍在日本國內到處活躍，美國對他們不但允許其存在，且加以直接間接的鼓勵與扶植。宇垣一成的組閣呼之欲出；根本博等在日本為蔣介石招募「義勇軍」；河邊虎四郎在東京橋明治大廈設立辦事處，籌劃建立「日本防衛軍」；國家警察預備隊和海上保安廳公開成為日本舊陸海軍的大本營；這一切，都說明了日本軍閥殘餘勢力尚未消滅，還是必須「剔除」的一種侵略「勢力」。

財閥也是過去領導侵略的一種「勢力」。軍閥打的「天下」，最後則是「親軍財閥」所得。例如本莊繁的關東軍侵入「滿洲」後，當時「滿洲」的軍工業會社，除鮎川義介的滿洲重工業外，森矗昶的昭和電工、野口遵的日本窒素、中島知久平的飛機工廠，南進的石原廣一郎等，都直接間接經營着「死人」的事業，無不以軍需景氣而致富，他們不僅支持而且鼓吹軍閥發動戰爭。所謂舊財閥，如三井、三菱、住友、大倉等，也都積極地參加軍事生產。三菱重工業製造飛機、軍艦、坦克，是日本最大的軍需工業，其力量壓倒任何新興財閥。住友、三井也可媲美。大倉及淺野造船鍊鐵，都是十分活躍的雄偉的侵略「勢力」。

戰後這些日本大財閥沒有得到應得的懲處，日本財閥根本不提被列入甲級戰犯受審判，相反的卻受着美國的庇護，與美國統治階級結成反蘇反共同盟，販賣死人的戰爭工業又在發展，並已附屬於美國。美製對日和約草案對於解散財閥，基本上已經變成美國附屬的工業，故美製對日和約草案對財閥一字不提。

軍部財閥當然是法西斯，此外一切法西斯組織，也是侵略的「勢力」。日本法西斯主義是複雜多樣的。……美製對日和約草案，沒有一字提到禁止法西斯組織。

現在這個美製對日和約草案……包含了如上所述各種可誅的居心……剝除日本民族以獨立、民主，亞洲其他各族人民應團結起來，與日本人民一道為保衛遠東持久和平而鬥爭！

斥美國包庇日本戰犯的罪行
並揭穿美製對日和約草案中的戰犯條款

梅汝璈

提起了日本帝國主義戰犯們在中國歷年所犯下的滔天罪行，我們任何有血有肉的中國人民都會咬牙切齒的！五十年來日本戰犯們欠下我們的血債，真是數不勝數，罄竹難書。

在這裏，我僅提到一九三七年冬天日寇在南京的大屠殺案。記得這件事在遠東國際軍事法庭審訊的時候，我們差不多費了一個月的工夫，聽取了二十個以上的證人，接受了數十件的文件，在南京淪陷後六個星期裏，經遠東法庭認為證據確鑿有案可稽的被日寇殺死的中國人已在二十萬人以上，全部都是無抵抗的平民，其中大多數是老弱、婦女和兒童。南京婦女（包括老婦、孕婦、幼女）被姦和被姦後殺的數以萬計。

但是五十年來日本侵略者在中國犯下的像南京屠殺案這樣的罪行，正不知多少！中國人民由於日本侵略而犧牲的生命財產，幾乎無法估量。據不完全的統計，僅自一九三七年抗戰開始起至一九四五年日本投降止，八年之中，中國軍民生命損失便在一千萬人以上，財產損失價值超過五百億美元。

我們的犧牲既是如此浩大，我們對於造成我們這樣浩大犧牲的日本戰犯們豈能輕易放過？我們無意於仇視日本民族，也不採取狹隘的報復主義；但是為了中國人民、日本人民以及亞洲人民的利益，我們必須要求對那班罪惡滔天的日本戰犯們予以嚴厲的制裁，使他們得到應得的懲罰！

在這裏，我要同時指出：自一九四一年冬天太平洋戰事爆發以來，東南亞各地，以及澳大利亞、新西蘭等國的人民莫不受到日本野蠻侵略的踐踏……他們對於日本戰犯恨之入骨……

但是美國獨佔資本家和戰爭販子們，為了要追求戰爭利潤和霸權，他們把同盟國間簽訂的莊嚴協定視若廢紙……把同盟國間關於處置日本戰犯的歷次協議……

波茨坦公告上說：「欺騙及錯誤領導日本人民使其妄欲征服世界者之威權及勢力，必須永久剔除；蓋吾人堅持非將負責之窮兵黷武主義驅出世界，則和平安全及正義之新秩序勢不可能。」「對於戰罪人犯，包括虐待吾人俘虜在內，將處以法律之裁判。」

但是美國主義者對日本戰犯是一貫地加以扶植；美國不但不制裁一切日本戰犯，而且一貫地在保護着他們；美國不但不根除日本人民的威權和勢力，而且還把這些威權和勢力當作它的工具……

……

㈠……一九四八年底，麥克阿瑟把所剩下的在押中的一批甲級戰犯，共十九名，全部釋放了。這些戰犯……原本是要和東條、板垣、松井等二十八名同時審判的……被列為第二批起訴……特別值得指出的：兒玉譽士夫、岸信介、青木一男（前大東亞相）、谷正之（前駐汪精衛偽政府大使）、須磨彌吉郎（前駐南京總領事）、天羽英二（情報局總裁，「天羽聲明」的創造人）。這些日本戰犯們的血債，中國人民是永遠不會忘記的！

㈢勾結國民黨反動政府，開釋日本戰犯岡村寧次。岡村寧次歷任華北、華中、華南派遣軍總司令和中國派遣軍總司令；自第一次世界大戰起，他便是日本軍閥侵略中國的一個急先鋒。他所發明的「三光政策」（殺光、燒光、搶光），使華北各地遍地廢墟……然而這樣一個罪大惡極的殺人魔王，國民黨反動政府竟把他宣告「無罪」……將他和其他二百六十名日本戰犯們一齊送回了日本……

㈣拒絕審訊日本細菌戰犯。……蘇聯伯力軍事法庭……證實了日本天皇裕仁和石井四郎等人犯了細菌戰的罪行……蘇聯政府照會美國，要求特別國際軍事法庭審訊天皇裕仁……但是美國卻置之不理……

……為了籠絡日本反動派，美國把他們一批又一批地釋放了……一九五〇年三月七日，麥克阿瑟總部……「第五號指令」……

現在美國為了急於要大規模武裝日本，使日本迅速成為它侵略亞洲的幫兇，又正在加緊進行它片面對日媾和的陰謀。它的「對日和約草案」，都是史無前例的！

我這裏僅談談美製「草案」中關於處理戰犯的條款。

在「草案」第十二條的規定是：「對於經盟國或幾國政府與國際軍事法庭判刑的戰犯們的赦免、減刑、先期釋放與特赦等……」

……

我要特別指出的是：「草案」關於處理戰犯的規定……以及……把它們完全予以推翻。

……

我們中國人民對於美國這種包庇日本戰犯的罪行，是絕對不能容許的！

曹家渡居民昨舉行大會
控訴陶文泉金山兩匪的罪行
千五百人一致要求嚴懲兩匪

【本報訊】長寧區曹家渡附近居民一千五百多人，昨日上午九時在滬西工人劇場舉行控訴大會，憤怒地控訴反革命分子陶文泉、金山兩匪的罪行。

匪特陶文泉在敵偽時期勾結日本鬼子，充當滬西七十六號特務組織的分隊長，殺害過愛國志士九人，手下有徒弟數百人之多，橫行滬西一帶，強姦婦女、綁架、霸佔土地，日寇投降後又勾結國民黨反動派，他拜給偽長寧區區長汪子奎做徒弟，仗勢作惡。解放後陶匪偽裝坦白登記，但仍怙惡不悛，竟敢寫貼反動標語，煽動落後分子，破壞政策，始終與人民爲敵到底。

大會開始時，居民代表鄭昌明首先批評政府過去犯了寬大無邊的偏向，熱烈擁護當前大張旗鼓鎮壓反革命的斷然措施，要求政府把所有騎在人民頭上的反革命分子一網打盡。接着一位徐老太太上台控訴了。她住在康家橋，親眼看見特務陶文泉殺害了三個愛國志士，到現在屍骨還埋在那裏。康家橋一帶誰提到惡霸陶文泉不有三分怕懼？她問大家這種罪大惡極的匪特應該怎樣辦？會場立刻響起了「槍斃！」「替死者報仇！」的吼聲。接着華豐棉紡廠工友部長洪起來控訴陶金兩匪，他是聽到要控訴陶金兩匪，特地趕來的。他說：「我從小由正風皮廠老闆于振山收留撫養長大，在一九四〇年間，陶匪因細故將于振山腰上肋骨打斷，當時氣絕，打死不算，陶匪更想出毒計，將槍藏在于振山廠裏，報告日寇，把于振山財產全部沒收，並唆使手下徒弟將于振山妻子趕走，留下三個兒女，一個三歲，一個七歲，一個十二歲，孤苦零丁。直到現在于振山的棺材，還在殯儀館內。」部長洪說到這裏，眼淚直流，他恨恨地說要替死者報仇！華豐麵粉廠工友沙開林接着控訴，原來他弟沙開惠是個皮匠，在里弄中擺了一個皮匠攤，結果因陶文泉有個徒弟也是皮匠，彼此因生意上爭執，被陶文泉用鐵棍從樓上打到樓下，吐血，報告偽警察局又不理，拖了二年死去，臨死前要哥哥替他報仇。沙開林憤怒的要求槍斃陶文泉，爲死者報仇，要求槍斃陶匪的呼聲，立刻震動全場。一位曾被陶匪強姦過的家庭婦女控訴時高喊：「槍斃陶文泉！」陶匪的罪行是說不完的：梵王渡路一個包飯作老闆湯文全曾經被他連搶五次，最後又被他綁票，用五十石米贖回。福園戲院老闆李守成因未好好招待陶匪的徒弟看白戲，竟被陶匪帶了幾十個人活生生的用鐵尺鐵棍打死。陶匪並霸佔梵王渡路一〇九二弄（華慶里）居民郝夢起的房屋。

隨後，羣衆又憤怒的控訴另一匪徒金山的罪行。金匪是曹家渡一個惡霸，有五個老婆，大都是用強擄來，手下徒弟有一百餘人，如遇新開商店，都要事先送禮，否則夜裏就將死屍抛到店門口，一般攤販，每星期都要報效他們，否則就不能立足。

居民會維本跑到台上憤怒的說：「我的未婚妻有次到滬西大戲院看戲，被金山瞧見了，叫幾個爪牙拖到樓上把她姦污了，後來我岳父知道，趕快叫我結婚，被金山知道了卻警告我說：『要女人就不要命，要命就不要女人！』我氣悶在肚皮裏，現在苦水才吐出來，我要求報仇。」

梵王渡路公聚典當老闆永富控訴說：「有次金山叫個徒弟拿了一只禮帽要當一百元，沒有理他們，一槍把我店伙肩上打傷，還搶去幾件衣裳，過了幾天又弄了一個死小孩來當，結果我們沒有辦法，賠禮請客了事。」會上，一連續不斷的收到長寧路一〇里弄居民的聯名控告書，一致要求槍斃反革命分子陶文泉、金山，保證繼續檢舉反革命分子，搞好里弄組織。一千五百餘人一致要求：㈠要求政府把這兩個反革命分子交區公審，㈡要嚴厲懲辦陶文泉金山兩匪徒，㈢要求政府沒收陶、金兩匪財產，㈣要求繼續逮捕一切反革命分子。最後該區人民政府葛濟汝同志表示，保證把大家意見轉呈上級處理。（長寧區政府通訊組）

殺害愛國志士欺壓善良人民
匪特蔡鶴子無惡不作
北四川路區居民將舉行控訴大會

【本報訊】漢奸、特務、惡霸「蔡鶴子」，過去曾吃過人心，爲嘉興路三霸之一。

「蔡鶴子」原名蔡鑫復，在一九三九年當過日偽嘉興班長，一九四二年在江陰擔任日偽督察長（專門搜括糧食資敵）。隨後，又在寧波擔任偽警察局警防股主任，一九四六年參加偽保密局特務組織，一九四八年任淞滬警備司令部稽查大隊組長，在敵偽時期曾有過不少的血腥罪行。一九三九年秋天，他帶着日本鬼子在滬西一天之內拆除了一百五十幾間民房，老百姓無家可歸。德寧里八號鄰居老太太夫婦兩個都被他打得鮮血淋漓，而且不斷挨過他的毒打，嚇得不敢出大門。五月的一天，他在路上走，四七弄居民沈大妹的丈夫沈維記就因爲替他拉車向他討錢，被他打得吐血而死。

更殘酷的是在反動統治期間，蔡匪任寧波當警察局警防股主任的時候，會殺害過三十多個抗日的愛國志士，將殺死的人心從胸部挖出來放在鍋子裏用油炸熟了吃，事後蔡匪竟無恥的向別人誇耀，說：「你們吃過人心沒有？油炸人心味道值好。」

解放後，蔡匪仍不知悔悟，隱瞞槍枝、不交，專門在弄堂裏開會、包打官司、寫無頭信、造謠、打擊積極分子，他曾五次被人民政府逮捕教育，但五次都是「坦白」放出來。於是蔡匪更洋洋得意，對羣衆說：「公安局的人都是我的朋友，你們管不了我。」今年二月，他更膽大妄爲，在德寧里開始組織防護隊，企圖破壞，在會場上搗亂。他的罪惡行爲，早已激起了全區人民的憤怒，在控訴會上，羣衆高喊：「把『蔡鶴子』押起來！」於是北四川路區公安分局根據羣衆的意見將蔡匪予以逮捕，當地羣衆莫不拍手稱快。

蔡匪這些血腥罪行，德寧里的居民是永遠不會忘記的，特別是通過市代表會的傳達，收聽了市區代表擴大會議的廣播以後，廣大羣衆更進一步的認識到匪特的可惡，德寧里及其他許多里弄的居民都一致要求政府把「蔡鶴子」押到該區來公審。北四川路區人民政府爲了接受廣大人民羣衆的意見，將請求本市軍管會把「蔡鶴子」押回該區，控訴大會。（光日）

錢匪景章罪行纍纍
一身兼爲惡霸·漢奸·匪特
評彈界準備舉行控訴會

【本報訊】潛伏在評彈界的反革命分子錢景章，在蘇州落網後，本市評彈改進協會執常委連日進行商討，準備舉行一次控訴大會，控訴錢匪罪行的，現正廣泛的搜集資料。錢匪的妻子陳亞仙、養女錢麗仙和曾遭受錢匪侮辱的錢醉仙、顧鳳仙、王月仙等都將在控訴大會上盡情的傾吐多少年來身受的凌辱。

錢匪景章的罪行是說不完的。昨天評彈協會接到蘇州人民代表會議代表潘伯英來信，報告錢匪罪行。根據潘伯英報告，錢匪早年爲惡霸，實屬漢奸、大惡霸、匪特。錢匪早年創設封建會門「雲社」，以特務爲掩護，廣收門徒，勾結「抽壯丁」，收白米三石五斗，並以「雲社」名義勾結鄉匪，在鄉間帶槍橫行，霸佔鄉民，坐吉普車或汽船，勾結反動政權，「雲社」社址就是他霸佔的房屋。

錢匪一生侮辱評彈藝人張鴻聲的女弟子，罪行纍纍。二十年前，他到浙江嘉興，後來把該地少女運到上海虐待，騙用之私蓄如遺產。錢匪的徒弟錢醉仙，被他姦污時是三十歲，逼得一度憤而跳樓。

抗戰期間，錢匪更爲惡霸，任偽職，並在仁川帶槍搜查，幹着迫害人民的勾當。解放以後，錢匪仍不悔悟，阻撓戲劇改革，把新評彈的發展誣爲「美帝國主義在台灣的走狗」，散布謠言說：「到上海後就釋放了。」錢匪是這樣一貫地散布謠言，大家都覺得評彈界爲使反革命分子罪行高警惕，決定……。

配合鎮壓反革命運動
新聞出版電影界
印製有關宣傳品

【本報訊】各界人民正紛紛動員起來，參加偉大的鎮壓反革命的羣衆運動。本市報館業同業公會已印就「中華人民共和國懲治反革命條例」五十萬份，即將分發各界各單位，以利各界人民在控訴檢舉時有所準備。本市各出版社，並已將上海各大人民團體聯合宣言、刊物、華東人民出版社，正在大量編印有關鎮壓反革命的書籍；清文革命委員會組織條例及有關控訴鎮壓反革命的文件，編印活頁文選，配合這一偉大的羣衆運動。本市電影界除已舉辦鎮壓反革命電影宣傳片外，並由各影片公司攝製鎮壓反革命小型宣傳片，即將在各影院放映。

土產展覽交流大會
籌備工作進入緊張階段
會場一切設備將爭取在本月內完成

【本報訊】爲了大力開展城鄉物資交流，粉碎美帝國主義對我國的經濟封鎖，並爲了配合全國各大都市以及華東全區舉行土產展覽交流大會，上海市土產展覽交流大會的籌備工作已進入緊張階段。展覽品之徵集及審定、建築及佈置、招待聯絡等事宜之準備，正由有關各部門日夜擬定計劃，進行中。

這次大會的主要特徵，是展覽以土產爲主，以及工業品下鄉的需要；同時以農業品爲主，是生產的重要原料。通過展覽，擴大土產銷路，打開城鄉交流的關係，進一步建立新的城鄉經濟關係，增進工農聯盟，爲此，在這次大會中，主要的是要經濟聯系，貿易上，提高農民的購買力，以便到達城鄉交流的目的。

了政府各有關機關、企業單位、美工作者及工商業同業公會，已由上海市生產教育工作者聯合會以及人民團體組織參加會場的籌備；至目前爲止，已在完成以前場地四萬平方公尺，還要在一個月內完成，共可容納展覽品五千萬件以上。會場分列館所、銀行、郵電、書店、茶館等十九個，並設有診療所、廣播、劇場等工作。

第三展覽館以上等工業品展覽爲主，包括手工藝品、特產品及土產品包括館。第四單元各地土產及五穀、農林水產、毛皮、五穀、糧食、絲茶、棉麻、水產、山貨等……其中以農產品作爲主。會場日期定於本月下旬開始，預計開幕時期全部展覽大約要一個月時間，在這一個月中，上海市民可以參觀華東區各地特產品以及各種土產品的實物。又交流大會開幕後，將有全國各地代表參加，……

本市土產收購及聯營情況

【滬市新聞處訊】本市土產收購，日見擴展，上市季節性土產已有多種，本市有關部門大力扶助下，已逐漸組成聯營，至目前爲止，已有四十個業……

十二個單位，十餘億；其中已由四十六個經營業，計二三七億八千萬元，已成立聯營鄉……

（下略不清）

勞資雙方共同努力

永新·正達兩電器廠
提前完成東北訂貨

【本報訊】永新電工器材廠和正達電器廠勞資雙方在共同努力下，提前完成了東北工業部有色金屬礦局的訂貨。東北工業部有色金屬礦局爲了開發境內蘊藏的礦產，向本市永新電工器材廠和正達電器廠訂購電器材料一批，供給國內需要。交貨日期爲五月二十日。兩廠接到這批任務後，工友們認爲提前完成這次任務是表示抗美援朝的具體行動，而且要求迅速完成。十五日，六月十日組織了一個小組，召開了勞資雙方的生產會議，決定先把這批任務完成，由工會、行政、勞資雙方共同訂出了工作計劃，提前完成任務，和平生產……經過全廠工友們的努力，已於四月三十日將第一批定貨完成，第二批定貨亦將於五月十五日交貨，該批貨已提前完成。

文聯創作委會開會
梁康年報告永灝輪鬥爭史

【本報訊】本市文學藝術界聯合會創作推進委員會昨日下午在文聯禮堂舉行創作座談會，出席各協會、各單位負責創作部門同志百餘人。座談會由創作推進委員會副主任魏金枝主持。

座談會上，永灝輪鬥爭史的報告，是通過各種文藝形式傳揚一九四九年優秀的中國海員工人的鬥爭傳統的。永灝油輪大副梁康年，報告了永灝輪的新中國海員們爲了保護人民的財產，在香港向帝國主義的英國人及反動派進行了英勇的鬥爭……

南市居民集會
控訴惡霸嚴成生

【本報訊】橫行南市倉街、多稼路、石街一帶的惡霸嚴成生，被捕後，這一帶居民八百餘人，前晚在多稼路大中學禮堂舉行控訴大會。孫威昌控訴說：「嚴匪在反動時期，要我拿出五十萬元，我想了幾天，沒有辦法，他就叫我出五十萬元，以及到他家去出不起，九四八年五月，告我是共產黨……」

全體船員被迫離船返國，面目，更認清了帝國主義的猙獰面目，堅決在自己的崗位上加緊生產，以實際行動參加抗美援朝運動，每月定期以勾當作爲幫助；並要求文藝界同志以永灝輪英勇的鬥爭事實創作出更多的作品，要求在本月二十日再度出動向廣大市民宣傳。

慶祝蘇南物產展覽會開幕

【本報訊】中國人民銀行舉辦的華東區一九五一年四月份有獎定期儲蓄存款，昨天上午八時半在無錫蘇南人民劇場舉行開獎大會。參加的各界代表有蘇南行署、無錫市、常州、松江等地的代表以及工、農、青、婦等共千餘人。在開獎會場外，正值蘇南區城鄉物資交流展覽大會開幕的一天，極爲熱烈。會場內外廣場插滿各色旗幟，元旦，樂隊，人民銀行大會開始後，由行長主任擔任……

四月份有獎定期儲蓄
昨在無錫當衆開獎
頭獎五個　兩個落在上海

需要資金來扶助，人民銀行舉辦有獎儲蓄，是爲了國家經濟建設貢獻出力量。接着，蘇南行署副主任、財經處副處長、無錫市副市長、及無錫市總工會代表都講了話，號召各界人民參加有獎儲蓄，爲國家經濟建設……

儲蓄競賽，爲了愛護我們偉大的祖國，工人弟兄應該踴躍參加儲蓄，以實際行動來響應抗美援朝保家衛國運動，並向各單位階級弟兄提出挑戰。大會由人民法院代表監獎，大小各獎號碼陸續搖出。㈠頭獎五〇六八（南京人行收儲）、二三六一〇五（上海人行收儲）、二五〇四七九（上海人行收儲）、二六八五六八（四川北路）、四六三二八三、五八五六五七……最後搖出連環四獎號碼爲一二一，十一時四十分結束。（詳細中獎號碼請看本報廣告欄）

上海區鐵路員工
掀起抗美援朝新高潮
許多地區把愛國熱情投向生產工作

【本報訊】中國鐵路工會上海區委員會，爲了普及深入抗美援朝教育，進一步開展愛國主義勞動競賽，通過五一節大遊行後，該區範圍內的職工已掀起了抗美援朝，反對美國武裝日本的新高潮。廣大職工和家屬都熱烈的投入了這一愛國運動。

自上海區委員會發出通知後，各分區委員會都召開了職工代表大會，共計到會代表三千一百多人，以深入和普及抗美援朝的思想教育。各職工代表大會作全面性的動員，九十五個基層委員會，全區職工都參加控訴美日帝國主義及反革命分子罪行的動員，職工和家屬共有八萬九千零五十八人。簽名的人數達八萬六千四百六十七人，爲堅決反對美國武裝日本而投票的有八萬九千零五十八人。參加五一節遊行的除了當值、生病、護廠糾察、南昌分區一部份職工以外，共有職工三千六百零一人。全區職工參加抗美援朝廣播大會，很多地區組織了職工控訴會和宣傳工作組，如許多單位在舉行控訴反革命分子罪行後，訂立了愛國公約，改選了工會，成立了具體工作組，深入到各工區及小站宣傳。有的地區在運動進入高潮時，結合推進了生產工作，把職工高度的愛國熱情投向生產，爭取全局客列車到發準點的成績，表現了高度的愛國主義認識和熱情。

章徽寶得跑上台去說：「要求政府把我們的仇人槍斃！」接着，趙金才、陳國瑞、朱瑞章、王雨松、賀秀玲、潘介明、李阿德等紛紛控訴了嚴匪的罪行。大會一直到十點鐘才結束。（仲農）

病，直到解放後才好。現在共產黨來了，政府把仇人抓起來，我要求政府槍斃嚴匪，爲我孩子報仇。」接着六十多歲的沈金標夫婦，和遠從閘北趕來的錢老太太也控訴了嚴匪的罪行。有一個十五歲的小弟弟賀錦

，我就被捉進偽警局，坐老虎凳、灌自來水，我死去活來，結果判了我四年徒刑，那時，我家很窮，家內有小孩女人沒飯吃，結果我的小孩餓死了，我女人生了一場大

開展鎮壓反革命運動！
江南造船所
連續舉行廣播會
工友們紛紛保證做好肅清反革命工作

【本報訊】江南造船所爲了普遍深入開展鎮壓反革命運動，展開鎮壓反革命運動廣播大會，從九日起連續在本會下午舉行廣播大會，由委員會負責，並號召全體工友團結一致，起來對反革命分子進行檢舉。

工友們紛紛表示：要把工賊反革命分子進行清算，把工賊反革命分子中的陰謀破壞、暗殺、縱火等破壞活動檢舉出來，使反革命分子無所隱藏……只有不斷的提高警惕，加強團結，才能保證生產。

許多工友在廣播會中控訴了反革命分子的罪行，反革命分子無恥的惡霸、特務等在解放前迫害工人，解放後仍然進行破壞，……工友們紛紛保證，加強保衛工作，防止破壞，做好生產工作。大家一致表示，要把肅清反革命工作做好，保證廠內安全。

慶祝「六一」國際兒童節
華東籌備會發表意見
要廣泛宣傳保護兒童的政策，並向兒童進行抗美援朝保家衛國的教育。

【本報訊】爲了籌備慶祝「六一」國際兒童節，華東民主婦聯、華東人民政府文化部、衛生部、教育部、華東總工會、青年團華東工委、中國新民主主義青年團、中國人民救濟總會華東分會等單位於本月八日共同組織華東「六一」國際兒童節籌備委員會，並發表對今年慶祝「六一」國際兒童節的意見如下：

一、用座談會、家長會等形式，廣泛宣傳共同綱領對保護兒童健康的規定，保護兒童，提倡對兒童的教育，對兒童的愛護，反對虐待兒童，……使家長、教師、兒童及全體人民都重視兒童工作。

二、各地城鄉應根據具體情況，以區、村、小學、工廠爲單位，組織兒童舉行慶祝會、遊藝會、展覽會等形式，舉行兒童節慶祝活動……

各大城市可舉行兒童遊藝會、電影會、招待兒童看電影、戲劇，兒童圖書館、兒童書店於節日開放，並請各兒童醫院及兒童保健所……免費爲兒童檢查身體，……

兒童報刊、兒童刊物應出專號，報紙、雜誌出專刊；各文藝工作者、文藝機關應以兒童爲對象，創作兒童讀物、兒童歌曲、圖畫等作品。

四、要向兒童進行抗美援朝保家衛國的教育，使兒童認識到美帝國主義的侵略本質，在全世界和平陣營中我們的國家是幸福的，使兒童熱愛祖國、熱愛毛主席、熱愛人民解放軍……鼓勵兒童寫信給朝鮮人民軍和志願軍……

……私營工商業在全國範圍內聯營……土產……

夏令防疫須知

（甲）六要：
㈠要快打霍亂預防針。
㈡要喝煮開的水。
㈢要在飲食品上加蓋紗罩。
㈣要把垃圾倒在垃圾箱裏。
㈤要撲滅蒼蠅。
㈥發現疑似霍亂病人，要趕快報告衛生防疫站。

（乙）六不：
㈠不喝生水。
㈡不吃剝皮洒生水的瓜菓。
㈢不吃蒼蠅爬過的東西。
㈣不吃不潔的冷飲食品。
㈤不隨地大小便。
㈥不隨地拋棄瓜皮菓殼及垃圾。

做好鎮壓反革命工作
教育工會高教座談會
主張進一步展開宣傳教育

【本報訊】目前鎮壓反革命的羣衆運動已大張旗鼓的展開，爲了明確認識，交換意見，進而擴大宣傳教育，中國教育工會上海市委員會特於本月八日下午二時舉行了一次高教座談會。到陳大燮、鍾偉成、汪旭莊、呂思勉、方令孺、曹仲淵、林舉岱等二十餘人。由教育工會副主席王子成主持，他首先指出自從大批反革命分子被捕以後，各校師生員工同聲歡呼擁護政府的措施，但亦產生了新的思想情況。因此他提出了：學習文件，結合具體的情況，並與目前的組織起來，使反革命委員會更好的協助政府做好鎮壓反革命工作。

會上，發言的有光華大學謝循初、暨南大學曹仲淵、交大鍾偉成、吳王雨的、丁毅昌、復旦史守謨、大夏朱方、上醫王復、都說女大趙國材等教授，他們認爲過去很普遍的毛病是對反革命的麻痺思想，都是了嚴重打擊，經過事實教訓，反革命分子就受了嚴重打擊，但決不會因此而就此罷休，還要掙扎，企圖報復，所以必須要提高警惕，大家進一步深入談到更普遍而深入的展開宣傳教育的進行。國主義是重要的，在學校裏是非常必要的，分明，事情好辦，了這就證明經過反覆的宣傳教育工作，認識到反革命的危害性及鎮壓的必要性，大張旗鼓以後收到了宣傳教育的效果，當然可以做到鎮壓反革命人人有責。（蘇）今後，如進一步展開。

奇癢難熬！

皮膚病外搽藥

甘露

主治　癬疾　皮膚濕氣　腳趾濕癢　黴瘡

上海同仁西藥社出品
公司藥房均有出售

中國人民銀行華東區一九五一年四月份
有獎定期儲蓄存款中獎號碼揭曉

本行舉辦之華東區四月份有獎定期儲蓄存款已於五月十日上午十時半在無錫公園路人民劇場當衆開獎，由各界代表及到場儲戶代表監同辦理，茲將中獎號碼揭曉如下：

獎別	中獎號碼				獎金
頭獎（五個）	236105	250479	268568		各得2000萬元
	463283	585657			
副頭獎（一個）	516388				獨得1900萬元
二獎（十個）	107025	122025	292875	294163	各得500萬元
	300084	392652	467038	593115	
	657599	667551			
副二獎（二個）	268812	654894			各得475萬元
三獎（四十個）	172688	182303	243247	248305	各得100萬元
	251292	257867	260292	274108	
	291714	297934	305818	320380	
	329194	330598	340973	379986	
	397599	405306	422414	456882	
	463468	475084	496151	501921	
	542480	578348	585647	592738	
	604102	611165	619984	622208	
	629926	634486	639331	647351	
	659640	662896	670692	678669	
副三獎（八個）	230057	237785	358698	423221	各得95萬元
	430431	436405	532263	673960	
四獎（每一百號有四個）	22	47	72	97	各得4萬元
	本期繳款憑證對獎號碼末二字相同者				
附獎（十個）	236104	250478	268567	463282	各得100萬元
	585656	236106	250480	268569	
	463284	585658			
副附獎（二個）	516387	516389			各得95萬元
連環四獎（每一千號有一個）	1	2	1	凡過去月份（已開獎）及當月份之對獎號碼末三字相同者	各得4萬元

本號單係四月份繳款憑證（藍色5字）之中獎號碼。凡已開過獎之過去月份繳款憑證號碼與上列號碼相同者（除四獎外）即中連環獎。

如本期未繳存（藍色5字）及未開過獎預繳月份的憑證號碼不得享受連環獎權利。

領獎日期：公元一九五一年五月十五日開始。

中國人民銀行上海分行

堅爾齒牙膏

喚起注意齒牙衛生

猜齒贈獎伍千萬

辦法：簡易，公正！有興趣，有意義！
★請猜工農軍學商五人牙齒各有幾只（最少22只最多32只）把答案照式填在堅爾齒牙膏或貝林藥皂空盒後面詳開姓名地址加蓋印章本埠貼郵二百元外埠四百元投寄本行廣告部至七月十日截止（以郵戳爲憑）於七月二十日在上海公共場所（容後公佈）由來賓推出代表當衆抽籤揭曉
★獎金：
頭獎（猜中五人）獎金二千萬元
二獎（猜中四人）獎金一千萬元
三獎（猜中三人）獎金一千萬元
末獎（猜中二人）獎金一千萬元
▼頭獎如祗有一人猜中則一人獨得如有多人猜中則平均分得二獎三獎末獎亦同惟猜中一人者不計
得每人答數並無限制（本行同人不得參加）但每一空盒不得同時填寫幾個答案
照式填寫：工……只　農……只　軍……只　學……只　商……只
注意：㈠姓名地址請寫得清楚準確並將答案留底以免日後查詢或中獎時獎金無法寄達
㈡欠資郵件及截止日期以後寄來答案一概退回
㈢凡不依照上列各項辦法猜答者均屬無效恕不作覆
上海武夷路二一九號中興行廣告部啓

金鼠牌

華成煙公司　好味價廉巧

空中書場

假座九九大衆電台　週率一三七〇　每晚八時半起播送　星期日照常不停

八·〇〇——九·〇〇	張鑑庭　張鑑國	十美圖
九·三〇——一〇·一〇	周雲瑞　陳希安	珍珠塔
一〇·一〇——一〇·五〇	楊仁麟	粉妝樓
一〇·五〇——一一·二五	秦紀文	華麗緣
一一·二五——一二·〇〇	蔣月泉　王柏蔭	林冲

周瑛小姐報告

貨眞價實　實事求是　自然會客受歡迎吸

另出小號廿支簡裝

華成煙公司出品

史學週刊

第十八期

一、本刊通訊處爲北京燈市口三十七號（乙）大公報史學週刊編輯部。
二、本刊歡迎投稿，如作者不願增刪，請在稿上註明。

一八七三年五國公使覲見記

單士元

（一）

自從鴉片戰爭後，西方資本主義國家勢力，大踏步的侵入中國。一八五八年中英天津條約第三款中載有：「大英欽差各等大員及各眷屬，可在京師或長行居住，或隨時往來，總候本國諭旨遵行。英國自主之邦，與中國平等，大英欽差大臣作爲代國秉權大員，覲大清皇上時，遇有礙於國體之禮，是不可行。惟大英君主每有派員前往泰西各與國拜國主之禮，亦拜大清皇上，以昭劃一肅敬……」在上面的條文裏，說明了各國使節及其眷屬，可以住在中國京都，可以覲見「大清皇上」，行不礙國體之禮。案外國使節駐所在國的首都和覲見元首，以及不行有礙國體之禮，自然還算當日國際通行的規矩。但在腐爛了的滿清，它不肯放棄「天朝」的地位，寧可接受割地賠款，斷送主權等等條件，卻拒絕正常的國際通行的規矩。這一點，侵略者看得很清楚。因此，英法侵略者在天津、北京條約裏，除掠奪中國主權以外，又把使節覲見元首事，鄭重的列爲條款之一。滿清對於天津條約和北京條約，喪失中國主權部分全部的接受，毫無難色；惟於覲「大清皇上」一條，終覺得是：重要遺憾。

一八六一年，奕詝（咸豐帝）死在熱河「行宮」，載淳（同治帝）繼位，慈安慈禧兩后垂簾聽政，滿清政府遂以「皇上年輕」，皇后見外人，係不合中國禮儀爲口實，拒絕各使覲見。從此侵略集團的代表們，每逢要多方面伸展勢力時，總要先迂迴的提到覲見皇帝一事，或表示進京交涉。它們的目的，並不在覲見，而實在要挾。每次這樣的要挾，差不多均能有所收穫。半殖民地國家的形成，是歷次大小契約，其中有若干成分，是醞釀在上述侵略者狡詐外交過程裏。我順手拈出下面的一段史料，用以揭露侵略者狡詐外交手段的一斑。

中英的商約到了一八六八年（同治七年），是修約期限，中英雙方經過很長時間的談判，意見未能接近，後來英使便提出十九條理由，作爲具體的而要求實現的資料，其中第十八、十九兩條便是「覲見皇上」問題。滿清政府爲了拒絕英使「覲見皇上」，就答應了：英國的減低稅率，添開海口，在長江一帶增設碼頭等等要求，修改了中英商約。一八七〇年（同治九年）天津人民反抗帝國主義侵略，法使羅淑亞要求懲辦保護教堂不力的地方官吏，和殺戮反侵略的天津愛國人民。另一方面要進北京去見滿清皇帝，藉機更和英使威妥瑪聯合起來，把事件擴大。一方面將兵艦停泊在海口示威。滿清政府爲了拒絕英法公使覲見皇帝，便完全答應了侵略者的要求，付出中國種種權利給他們，以結束「天津教案」。

上面所提自然不是那兩件事的全面，但從此可以證明，侵略者以要求見中國皇帝來達到他們侵略計畫，是最有效的要挾手段。

（二）

一八七三（清同治十二年）載淳親政，英法俄美德各使聯合，給總理各國通商事務衙門（以下簡稱「總理衙門」）照會說：「大清國大皇帝，堯年鼎盛，已於同治十二年正月廿六日，親裁大政……合希貴親王即將各大臣等所有面慶之公意，奏准大皇帝聖裁，欽定降旨召見……」。（總理衙門檔案）停頓了幾年的「覲見皇上」問題，曾經付出過若干中國主權，各國才沒有堅持實行的問題，又提出來了。確實是管理洋務的總理衙門大臣們，一件最頭痛最嚴重的問題。以先爲了「皇上」年紀小，拒絕接見外國使節，十年前的理由，到此時已完全失效了。因此，只好採取延宕手段，來拖延時間，遂以總理衙門大臣文祥患病，不能和各使面商爲理由，答復各使。其實文祥老病多年，而首席總理衙門大臣是恭親王奕訢，文祥還是次位，這樣不成其爲理由的理由，自然難得外人的接受。英法各使遂又聯銜送一照會說：「……切請貴親王定期來晤，係在何日何處，均望示復。」（總理衙門檔案）表明了堅決的意圖。

總理衙門大臣不能再拖延了，遂在同治十二年二月十三日奕訢與各使等會談，奕訢擬以強行中國之禮，相難外使，以此拒絕覲見，各使則在會談之前，先交一節略，作爲談判的原則，節略中說：

「外國使臣覲見一節，其理較條約增添，書品級崇重使臣，實有國體攸關……他國既係彼此兩邦和睦之設，則他國不見，顯係和睦之道不能臻極之據……若覲見之禮，中國以爲難者，在於節文，而外國見於中外尚有未盡守之處，則中國於其中恐有未晰之處，容爲面陳……至於覲見，固因條約中尚有未盡事宜，似格拒遠人，爲此疑慮未得冰釋。惟俟各國使臣一一昭見，則中外西國與友邦與外夷與屬國，實爲分晰明辨，各國聞悉，疑心解釋，斯友誼增敦，於中國豈無宜益。蓋中國之難，匪但在外，內地雖已漸平，尚有難辦之處，若失好外國，則內地之難，當必加倍。」（清軍機處檔案）

在上面的節略中，充分的表現出侵略國家的猙獰面目，內容包含着壓迫，恫嚇，要挾。其中最使滿清惶恐的，是他們所稱「內地之難」，顯然的那是指中國人民的革命運動而言。侵略國家的代表們的意見是：當日的太平天國雖大體上已被消滅了，但它的革命勢力，依然澎湃的存在於各地；何況太平天國的摧毀，不是你們滿清的力量，是我們常勝軍的功勞，我們現在對你要求的事，好好的答應吧！否則中國人民革命，我們就不替你們鎮壓了。這即所謂「失好外國，則內地之難必加倍」的實諦。滿清政府爲了鞏固自己的統治權，只有依靠侵略者，不能爲了覲見一事，失好外人，甚至影響到統治壽命。因此，在同月廿三日，以宛轉的姿態，答復各使節略一件，聲明並不拒絕覲見之事，但以時機尚未成熟，要求暫緩。

其後滿清方面，總以要求行中國跪拜之禮來拖延時日，最後各使提出：「覲見一節原係和睦之舉，」又「來使之本國，係與中國平行，非其下屬。」以及「下跪難以舉行」各等語。滿清政府所爭執的，僅是外國人覲見中國皇帝時要跪拜，這麼一點虛面子，今天連爭這一點虛面子也不能達到目的了，只好拿些自尊自大的名詞，哄哄自己，哄哄一般封建頑固的大小臣民。於是總理衙門給載淳（同治）上了一個奏摺，說什麼：「伏查各使等，變貿情殷，同由於就日瞻望之切。」又說什麼：「覲見之事，載在咸豐八年所定條約，即『覲見』二字而論，自係尊榮中國之意……英約中載明礙於國體之禮，是不可行，其不肯跪拜，已有成議。」「彼謂跪拜之禮，有礙國體者不能行，此外均可商酌……彼國覲見常禮免冠三鞠躬者，願爲免冠五鞠躬，所謂鞠躬即彼國俯首立地而叩之禮，茲擬倍加恭敬，以將其成。」（軍機處檔案）

這時李鴻章密奏載淳：「……今値親政大典，各使請准面申慶忱，措詞尙屬恭順……若謂禮節不合，拒以不見，遂開兵釁，目前固未必然，惟中外交涉，事件繁多，爲日甚長，洋人好體面而多疑猜，彼求之十數年，迄今仍不准一見，而強令跪拜，彼以爲不得體面，積疑生釁，積愧生忿，將來稍有齟齬，必先引爲口實……甚至議戰議和，力爭而後許之，則所失更多，悔之晚矣。」（同治十二年四月）

李鴻章的意思，主要是說，現在不許，將來洋人會藉口有其他要挾，再以兵力來臨，我們還要俯首接受。李鴻章後來一連串的賣國行爲，大抵均以此爲藉口。

在李鴻章奏摺裏，還有「各國使臣來京，止准一見，不准再見，止准各使同見一次，不准一國單班求見」的話，那是騙小皇帝和對一般頑固大臣們的手段。

李鴻章提出意見以後，總理衙門與各使籌備覲見事宜，這時國書問題發生了。覲見皇帝須持有國書，但各使之國書，均於早年交付總理衙門，各使手中已無國書，覲見之資格已失，而呈遞國書，爲代表國家使節所不可闕的事，此又爲國際間的通例。因此各使向總理衙門索還國書，再面遞於滿清皇帝之前，這種醜態，等於扮戲，在世界史上，將是僅見的怪劇了。不過「清實錄」上卻煞有介事的寫着：同治十二年六月壬子（一八七三年六月二十九日），「日本國使臣副島種臣、俄羅斯國使臣倭良嘎哩、英吉利國使臣威妥瑪、美利堅國使臣鏤斐迪、法蘭西國使臣熱福哩、和蘭國使臣費果蓀入紫光閣前瞻覲，並呈遞國書。」

（三）

自一八五八年，天津條約中列入外使覲見條款，十餘年中，經過若干次的交涉，直到一八七三年，才見諸實現，不能說不是一件大事?!當日滿清政府的外交人員，不敢和外國侵略者爭執中國的領土和主權，卻敢於和外國人爭執「天朝威儀」。有些更頑固的臣工們，還上一個什麼奏摺，勸滿清皇帝不要冒險見那些「外夷」。文祥在當日被稱爲「最持重，最勇敢的一位外交家」，他在宮內議禮節，極嚴厲，甚至將茶杯擲碎。他們所謂「勇敢」的表現是：「西國公使欲多帶從人，文祥皆不可，只准帶翻譯而已。」（中華書局印清朝史料）這類故事，足以代表滿清一切外交觀點，在他們看來，「天朝威儀」是最重要的。因此，在一八四二和一八六〇年兩次辱國的條約（南京條約、北京條約）還要不惜出賣中國人民權利，來換取「天朝尊嚴」。各侵略國家也以覲見爲手段，從滿清政府手中攫取中國的主權。覲見的交涉，在表面上是小事一件，但在交涉過程中，卻充分的表明了封建主義與帝國主義早期結合的一頁，同時也就是中國形成爲半殖民地半封建社會的因素之一。

註：此文係「五國公使覲見史料」的節本。

反美拒約的馬達臣

·譚彼岸·

陳援菴先生給我們講述四十五年前反美的往事，其中有一段說：

「那時，我才二十六歲，正在廣州主持一個時事畫報，爲了鼓勵反美情緒，出了好些漫畫，其中有一張是龜抬美人圖，引起了很大的風潮。因爲抵制美貨聲中，有一批美國參觀團來——美國參觀團——二百多人來廣州，滿清的官吏害怕美國人，諂媚美國人，不管人民如何反對，要招待他們坐轎子到處遊逛。當時我就畫了兩隻大烏龜抬着美人坐轎子，抬美人圖就是抵制美人用轎抬了一個美人的漫畫，意思就是說誰要給美國人抬轎，誰就是烏龜。這樣漫畫到處張貼，果然收效，滿清的官吏找不到轎夫，伺候美國人的轎夫，老羞成怒，就拼命抓貼龜抬美人圖的人，當時抓了一位姓馬的，一位姓潘的，一位姓夏的。這就是當時廣東很有名的馬潘夏案。」

陳先生的記憶力很強，四十五年前的反美史事，還能清楚的講給青年的一代，講的故事，是很好的愛國主義史料。我們手頭有一些史料，替陳先生講的故事作一點補充解釋。

這件案的起因，是由於「美國秦大臣和大總統女公子」來廣州看看廣東人的反美情形。光緒三十年（乙巳年）八月初五日，兩廣總督岑春煊出一所謂注重邦交的告示如下：「照得美國秦大臣與大總統女公子，擬於本月十六日來粵游歷，訪問省城各處……」……

「慢非禮」事件。「……」有粵語「拉人」歌其事云：

「巳不得佢地抵制，乜又要拉人，莫不是見中國唔曾弱到十分，此事自有國以來，最爲起粉，況且例名杯葛，古有明文，做乜事立亂拉人，抓的咁嚓混，膽小之人，就嚇俾你嚇親，雖則拉人官衙，不過有句話問，個個總係馬睇無知，噲提錯用神，萬事無憂，祇怕撩起公憤，個時激變，就亂紛紛，勸你慢慢想眞，唔好咁蠻，做乜叫起手就拉人。」（光緒乙巳年八月香港「有所謂報」）

馬潘夏三人被捕後的群情洶湧，大有激變的契機，可以表現捕捉馬達臣等爲了反美拒約，被捕，人民激動關心他們。各商家即在八月初八日在廣東拒約會開會，商人成動公憤，於是提出營救會員馬達臣等的議案，開會中，某宣佈議案後，奴才汪孔殷獨不贊成，商人叢中大叫：……

……繪 馬達臣、潘信明、夏仲文三名

三人被捕，除了一般人關心他們的生命安全外，廣州河南婦女界在善育善社舉行馬潘夏三烈士生祭會，到會的有數百人。統治階級對群衆的公憤害怕起來了，不得不准羣衆保釋三人出獄。……馬達臣起來演說，時事畫報丙午年第二十六期有一幅圖，現在把它揭出來，站着拖辮子的演說者就是馬達臣。……

……今天已是一九〇五年的四十五年後，我們描述當時的反美愛國運動，是爲了紀念老前輩們的愛國熱情……

從伽圖的農業論看羅馬農業

·齊思和·

一、伽圖時代的羅馬社會

關於西洋農業的發展，到了羅馬時期，我們才有比較詳細的資料。希臘農業已經很發達了，但是希臘貴族們寫的歷史書中，很少提到農民的生活。據說希臘人曾寫過幾十本講農業的書，但並沒有一本流傳到現在。羅馬人比希臘人切實，他們的史書中，便有不少經濟資料，而且他們還有幾本農業的專書流傳到現在。我們的歷史家也已經把羅馬農業的發展寫出來，不過讀後人的著作，總不如讀原來的史料親切有味。本文試將羅馬最早的一部農書向喜歡研究西洋社會發展史的朋友們作一簡短的介紹。

現存最早的羅馬農書是伽圖的「農業論」。作者伽圖（Marcus Porcius Cato, 234—149B.C.）生於我國戰國末年，死於漢景帝時期，是羅馬共和國早期有名的人物。他本是一個庶人出身，但因在第二次普尼克戰爭立了些戰功，以後歷任要職，最後作到羅馬政府最高的地位。他是一個很有才幹的人，同時也是一位很博學的人，他的著作很多。農業論（De Agri Cultura）大概是寫於紀元前一七五到一五〇年間，原文共約兩萬字。當伽圖著作他的農業論的時候，羅馬社會正經過一個重要的轉變。戰爭的俘虜大批地運到了羅馬，充滿了奴隸市場。由征服地的食糧湧進羅馬，糧價狂跌。原來的自由農民因長期被徵調出征，田園荒蕪，妻子離散。回到故鄉的士卒們，沒法和奴隸競爭，不得不出賣田產。……

二、羅馬的農場

羅馬的大農場主要的目的，是以利用奴隸的勞動力生產輸出國外的商品。農產物已經成了國際市場的主要商品，因之一個農場的經營管理有很大的關係。無怪乎他將管理經營比生產技術還要重視了。

三、農場上的奴隸羣

由伽圖的書中，頗可以看出使用在農場上的奴隸們的生活情形。我們知道，羅馬使用奴隸的範圍是很廣的，經商作工，家裏服役，都使用奴隸，而以在農場上工作的奴隸爲最苦。不過在伽圖的時代，農場的規模還不太大，至少他的理想的農場是以二百四十羅馬畝（Jugera）以種植橄欖爲主的農場。他認爲這樣大的農場需要一個管理人，一個管家婆（往往以奴隸充管理人、管家婆），五個工人，三個趕牛的，一個趕驢的，一個放豬的，一個牧羊人，一共十三個奴隸。一百羅馬畝的葡萄園需要一個管理人，一個管家婆，十個工人，一個趕驢的，一個種柳的，一個放豬的，一共十六個奴隸。據上邊所說，可見在紀元前二世紀，羅馬使用奴隸的農場規模還不太大。不過以後大規模的農場便紛紛地出現了。在紀元前一世紀中，一個羅馬貴族，死後遺下了四千一百一十六個奴隸，七千二百頭牛和二十五萬七千頭其他的牲畜。當然這些奴隸未必都在農場中工作，但是其規模之大也可以想見了。

管理人是由奴隸中挑選出來的，他負責全農場的工作，有時候就是奴隸們的監工；調解奴隸間的爭執；對於犯了過失的奴隸，也要施以相當的處罰；負責奴隸們的衣食和工作；還要第一個起床，最後一個上床，在睡覺前要看看莊園的門戶是否已經關好，每個奴隸是否已經入眠……

奴隸的衣食都是實行配給制，不管個人的特殊需要。食糧：工人冬季每人小麥四斗，夏季四斗半。管理人、管家婆、牧羊人每人三斗。用鍊鎖的每人冬季每日四磅麵包，從在葡萄園工作開始時起到無花果熟了爲止，每日五磅，以後再回到四磅。酒：每人每年七角（羅馬量）以至十角，並不是好葡萄酒，而是葡萄皮釀成的次酒。鹹菜：……當風把橄欖吹落的時候，要儘量地撿起，以後再把熟而收成少的橄欖作鹹菜。還有鹹魚和醋給奴隸們作配菜。……奴隸的衣服，每人每年發一件長三尺半的褂子，一條毯子，每二年發一雙木鞋。當發新衣的時候，要收回舊衣，以便縫補。……

這便是奴隸們終年的衣食，他們生活的慘苦就可想而知了。農場主人給他們的衣食是極不夠的，他們不但終年吃不到肉，就連衣服也……天寒也沒有什麼區別。

四、羅馬的農業技術

從伽圖的「農業論」看來，在前二世紀時期，羅馬的農業技術和同時代的中國相比……羅馬人的主要食糧是以麥類爲主……以供都市的消費。蔬菜、洋白菜、蘿蔔……但是他們所種的穀類主要的是小麥、大麥、豆子……

田地中主要的肥料是什麼呢？……他說：「好的耕種是什麼？第一是深耕，第二是深耕，第三是肥料。」他也知道了種豆能肥田。

在土地改革中學習（二）

上海各大學教授參加土改歸來

挖掉了封建的老根

——參加洋涇區張橋鄉土改的認識

夏炎德

封建的老樹在中國大地上已經蹯踞了幾千年，根深葉茂，爲寄生蟲所叢集，亦爲蛇蝎所藏身，不知曾吸盡了多少農民的膏血，並剝枯了多少人民的白骨。幸而到今這棵惡樹終於被人民政府正以大力協助農民將其連根拔起。現在華東區土改將近尾聲，已經輪到上海郊區了。我們對革命懷着熱忱的人，豈容自擯於這空前絕後的偉大運動之外；上教工會的號召給了我們最佳的機會，幫助別人，改造自己。

時間雖然只有兩個星期，收穫卻相當的大。要眞正瞭解土改，光靠書本或呆記條例是不夠的，對於這個偉大的歷史活劇，必須親身去體驗，實地去參加，所謂「聽不如看，看不如做」。我們乃由面到點，一步一步深入農村，和幹部們、農民們日夜生活在一起，工作在一起，學習他們的長處，也嘗試幫了他們一點忙。十四天工夫，許多張面孔混熟了，好多個名字聽慣了。那裏有久經歷練的幹部，有主持農會的村幹，有廣大覺悟的農民羣衆。連日看到鬥爭的場面，惡霸地主的臉譜，工賊壞蛋的下場，一切的一切，都深刻地印在頭腦裏，幫助我認清敵人，在革命鬥爭中堅決站定一邊，沒有絲毫游移的餘地。

參加的高教同工們分十餘小隊，分頭出發工作，我的一隊被分派到浦東洋涇區。該區有八鎮一鄉，算是市郊最大的一區，有二十多萬人口，沿黃浦江，南起董家渡，北迄楊樹浦，從任何一個渡口過去都會踏進洋涇區。榮胜相望，肩挑比接，好久以來已習慣地服務於城市。這邊市民的日常菜蔬，很多靠那邊供給。遇到浦江封鎖，菜市來源必大受影響；但如果有朝浦江大橋築起來，則浦東浦西又將連成一起了。

郊區比不得純粹的農業地區，有它的特殊性與複雜性。整個說來那地區是地少人多，地權不怎麼集中；但並不就沒有封建，相反的是封建剝削的花樣特別多，且和反動派、帝國主義形成一種惡勢力的連環，出了許多土著、惡霸、工賊、慣匪，向着勤苦而孤立無助的菜農、小工、小販，肆意壓榨，這般人民雖在農業之外四面八方找求補充活計，但由於遭受壓力太大而剝削重，依然只能過一種起碼而勉強的生活。

我們的工作地點在張橋鄉，全鄉十六個行政村，……

……（以下文字不清）

參加土改工作後的新認識

李志遠

土地改革在中國歷史上是一個創舉，也是建設人民新中國的一條正確道路。三月底，上海市教育工會發動大學教師下鄉參加土改工作，我非常興奮的報名參加了。

我工作的地點，是上海市郊洋涇區張橋鄉。時間雖然只有兩週，但所學勝過十年苦讀。我深切體會到參加土改等於上了一堂生動而有力的政治大課，更是受了一段優良而有效的教育。

一、上海在解放以前，是帝國主義侵略中國的橋頭堡，也是國民黨反動派官僚們搜刮民脂民膏的集中地。因此上海市郊的封建剝削無奇不有，市郊的封建制度不僅是具有純封建性的地租剝削，而且又和帝國主義、官僚資本以及地痞流氓都有連帶的關係；所以農民身受的剝削和痛苦是多種的，更是多重的。現在列舉一些重要的剝削形式來作例證：

㈠預租——農民未種田前，先向地主繳納一年或數年的地租，普通每畝租額爲六十至一百五十斤米。這種辦法不但剝奪農民手中生產資金，同時加重了租額的利息，等于變象的加租。

㈡空頭租——即將土地虛報畝數出租，如張橋鄉自由村地主鳴崗把三畝八分的田地作爲五畝的租給個農場關虎。

㈢分種——雖然名義上等于分租制，但地主可以隨時收回田地，而且規定每年陰曆十月初一爲繳租期，過期不繳，每畝年加租米一斗。

㈣勞役租——正式作爲地租計算者爲每畝十二個忙工，即在農作最忙時替地主作十二個工。結果佃農田間荒蕪，影響生產很大。至于非正式的，乃是地主隨時令佃農替他作各種雜項工作。

㈤米棉還收——雙方雖言明以米計租，但地主常按米棉的差價任意折收棉花，或者再由棉花折收白米。農民聽其擺佈，因此受剝削的程度最深。

㈥高利貸——借現款和實物者均有。借款時多以田契作爲抵押，到期不還，田地即爲放款者所有；鄉間稱此種高利貸爲「滾地皮」，有一地主借給農民三塊豆餅，經過三年半就把農民的二畝半地滾去。

㈦強迫購田——地主常借敵偽或反動勢力強行收購民田，否則亂加罪名，輕則苦打成傷，重則斷送性命。

㈧開賭場——引誘農民賭博，又用高利貸的抵押放款借予農民作爲賭資，進而兼併農民田地。

㈨強迫送禮——地主常借壽誕婚喪，強迫農民送禮。如張橋鄉地主張大爲做壽時，曾發出「福」「祿」「壽」「喜」「財」等五種請柬，向農民收取不同的禮品。若干農民帶禮物較少前往賀壽者，反被其破口辱罵。

㈩圈選田間作物作爲地租——有一惡霸地主收租辦法，是在稻作收穫前至田中任圈其生長最佳部份作爲地租，結果地主所得竟高至八成，而農民辛苦終年只是收到二成。此外地主販賣壯丁和苛待雇工等非法剝削行爲，不勝枚舉。寫到此地，想起去年有人發出怪論說：「江南無封建」和「江南地主是文明的」，實在是荒謬得絕倫了。

二、新農村，新氣象

參加土改工作後，使我深切認識到中國農村是變了。它不再是一個消沉的地區，相反的變成一個新生的境域，在農村的每個角落裏，不管是田間，都可以聽見農民兄弟們唱的歌曲，他們唱得更爲響亮。特別是早晨晚間，土改和抗美援朝的歌曲，彼此相遇，也都很親密的打招呼。從他們面上的笑容，就知道他們是徹底的翻身了。

農村裏的抗美援朝運動和鎮壓反革命工作也都結合了土地改革熱烈地展開。農民兄弟們早已深切認識到帝國主義、官僚資本主義和封建主義是三位一體的和人民爲敵。他們更認識到抗美援朝和鎮壓反革命是可以保護土改勝利的果實，因此農民的警覺性普遍提高，民兵和自衛隊也都組織起來。對於地主和行跡可疑的人，隨時都能夠注意，例如高橋一次捉到了十一個匪特，就是靠農民兄弟們的警覺和協助才完成的。

晴天農民分別下田工作，或是集體開河挖溝。雨天和晚上，農民就相聚開會，推動土改工作。又和農業生產計劃結合，生產額保證每畝從去年的三百斤增產到今年預計的三百五十斤，並且保證產量比去年高。如張橋鄉水稻四百五十斤，棉花產額也保證每畝由去年的三十斤增產到今年預計的三十五斤皮花。由上例目前就可以說明何以土改是能夠提高農村生產力的。這種種現象都使我們感到新中國的農民又在新生了。

三、農村土改幹部沒有偏差，只有苦幹

城市裏的朋友對於農村土改，最關懷的是偏差問題，是最常聽說土改幹部有偏差的謠言。但根據我親眼看到張橋鄉的土改幹部，不但沒有偏差，而且對政策掌握得非常正確。例如四月十日張橋鄉前兩個階級大會，原欲通過六個地主，但是因爲前兩個地主有惡霸行爲，羣衆情緒澎湃起來，幹部很快的及時糾正，靠羣衆最後又把大會及時的提前結束，結果避免了偏差的發生。又如四月十一日張橋鄉的鬥爭大會上，主席團彎腰而立和用手指在地主頭上訴苦，土改工作負責同志在大會總結上也都予以糾正和檢討。從這些事實上，我認識到城市的朋友是上了地主階級的當，如果我們下鄉去看看事實，聽聽農民的訴苦，那就可以把眞理辨別出來了。

不但如此，土改工作幹部的苦幹精神，更是令人欽敬。他們每天工作的時間是從早晨七時到夜晚十一時，星期天例假也沒有。吃住又都是非常簡陋，但是他們的工作精神非常飽滿，工作效率又超人一等，並且能夠深入群衆和農民打成一片，這種爲人民服務的精神是值得我們學習的。

四、共產黨不包辦，不驕矜，專心誠意培養人才

我參加土改工作後的第四個認識，是共產黨的幹部隨時隨事都在培養人才；同時他們在作風上只有帶頭，沒有包辦現象。這裏是我親見的幾件事實：張橋鄉把積極份子，保根同志當時在開會時請他擔任主席，……參加張橋鄉勞動模範……

……培養出一批一批的人才。他們最初培養人才，曾問過他們：「你們爲什麼要這樣做法，不是很笨嗎？」一個同志很明白的回答：「這是走羣衆路線，每個羣衆都有他的力量，只有組織起來才有力量。」……

……「中華人民共和國萬歲」「毛主席萬歲」……

★

★

★

亞洲電業廠

註冊 商標

國產權威 質料標準

上海總廠：事務所北京東路二五五號(懇業大樓)一〇一室 電話一四一五七…一八四六九 電報掛號二一一八一號
廠址：閘北天通庵路一二一號 電話(〇二)六一一五八
天津分廠：廠址六區賀家口三四號 電話：八局〇五二七 事務所十區九龍路四號 電話：三局二〇五二一・三七五六 電報掛號七七九
北京辦事處：前門外煤市街一一〇號 電話：三局一六七八

本廠榮譽創製 船用鋼絲包蛇皮電纜 不銹不坏 经久耐用

新亞 品質最優良 絕緣最可靠

鎧裝 高壓電話 電纜 鉛包電線 皮線 青鉛管

總管理處 上海北京東路一一四號四室 電話一九二九七號
總廠 上海唐山路七六〇號 電話五一二二二號
分廠 上海閘北寶昌路五一九號 電報掛號一一二一號

美成電業廠

首創國貨 老牌立館

MEI CHEN ELECTRIC & MFG. CO. LTD.

電力電纜 油紙絕緣高壓 橡皮絕緣低壓
電信電纜 鉛皮及紗皮
雙紗包綫
雙絲包綫
青鉛管子

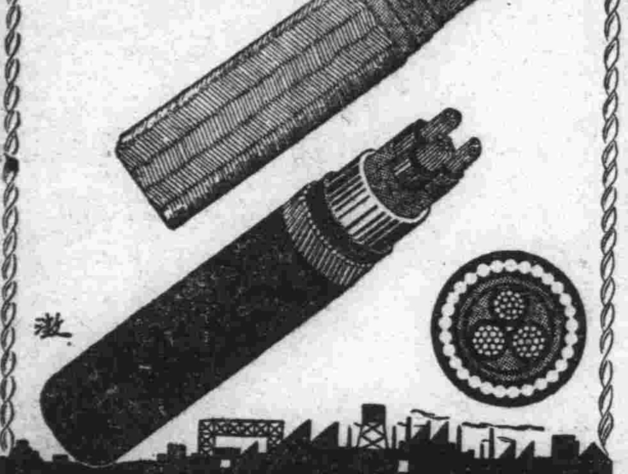

上海 美成電業廠 出品
管理處：南京西路五八七號
電話：二六五二一 電報掛號：一二六二

中國新美電業廠

註冊 商標

百靈牌

首創國貨 品質精良

專門製造：
鉛包電纜
電話電纜
鉛包線
皮線
花線
風雨線
裸銅絲
紫銅管
電解銅
膠木電器製品

總廠：上海馬當路四八六號至四九四號
分廠：上海徐虹路八十八號

電話：八三六一一 電報掛號：一一〇八九

民華電線廠

特製橡皮電纜
各種絕緣電線
電線部出品

煉銅部出品 三九精銅綫
標準絞合裸銅綫

業務處：威海衛路二三六弄B二一號 電話：三九七四六
製造廠：上海虹橋路三八六號 電話七一七四〇 電報掛號一三四三九

上海機電工廠生產介紹專刊

第九期

電線組專輯

華東工業部上海電線廠

擴充計劃順利完成 ★ 提高產品質量不斷

亞洲電業廠

絕緣高壓電纜 適合標準規格

民華電線製造廠

高導電率銅線品質標準 電解煉銅設備積極擴充

錦昌鐵廠

每分鐘漿紗39碼 KC"51"熱風漿紗機

中國美新電業廠

製銷各種電線電纜

華工電線廠

製造"公平牌"電線 規格標準銷路廣泛

新亞電纜電線廠

仿製鋼絲蛇皮電纜 品質可與外貨媲美

華亞電線製造廠

絕緣高壓電纜 紙裏電話電纜 品質標準 輕便價廉

美成電業廠

首創製造電話電纜 抵制了外貨的傾銷

華亞電綫製造廠

註冊 W 商標

出品

青鉛管子
鉛包電綫
紙裏電話電纜
鎧裝電纜
油紙絕緣高壓

營業所：上海四川中路679號
電話：99513 電報掛號：30837
製造廠：臨青路545弄16號

上海 新大 電業器材廠服務有限公司

專門製造

99.99%電解紫銅
99.95%仿丁紫銅條
99.9%粗細紫銅線

以上銅綫之導電率
軟性98%以上
硬性96%以上

飛虎牌漆包線

SWG#12——SWG#47

管理處：新閘路一三七八號 電話 六〇二二三 三二五七二
工廠：延平路一七五弄一四六號 電話 二〇二七九

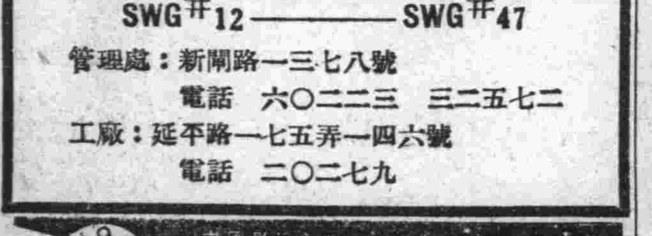

商標 月光 註冊

特製 各種低壓壓力表 水汀表・汽油表・溫度表 及其他各種表類

式樣新 交貨迅 定期準 歡迎定

月光金記五金製造廠

華東工業部

上海電線廠

質料標準・经久耐用

主要產品

風雨線・
高低压鉛包鋼絲鎧裝電纜・
高低压礦用電纜・
鉛包线・
单紗漆色线・
漆色线・
双紗色线・
裸扁銅线・
花线・
绝缘皮线・
裸銅絞线・
裸銅单线・

矿用電纜

三蕊橡皮絕緣鉛包鎧裝電纜
高压橡皮電纜三心圓型編织

華東

電話：五二七三〇

公平牌電線

各種電線 粗細全備 品質精良 絕緣可靠 工礦路局 一致採用 備價目單 函索即寄

本廠出品各電料行均有出售

★上海華工電線製造廠出品★

事務所：上海六合路五四號 電話：九七七一八
(電報掛號：二三七二六)
廠址：上海武進路五三六號 電話：四五九三六

各種皮綫

各大電料行經售

JENN-YAH ELECTRIC MFG. CO. LTD.

震亞電業廠出品

金融業聯合農貸團 確定糧食肥料貸款

總額六十五億三千萬元

分配吳縣崑山青浦金山四縣 貸現還現期限六月月息二分

【本報訊】上海市金融業聯合農貸團於三月間組織成立後，即行組織幹事會，確定工作人員，並分別向蘇南及吳縣、崑山、青浦、金山等四縣接洽，根據四縣田畝及缺肥現象，根據去年經驗及今年人民銀行發放春貸方法，訂定「關於發放一九五一年糧食肥料貸款工作計劃」，茲錄誌於後：

㈠貸款金額：人民幣六十五億三千萬元，各縣貸款分配如下：吳縣人民幣二十一億元，崑山人民幣十八億元，青浦人民幣十六億三千萬元，金山人民幣十億元。區及鄉的貸額分配，由工作人員會同縣、區人民政府協商決定之。

㈡貸款方針：1為了配合一九五一年農業生產計劃的實現，在貸款工作中與人民銀行分工合作，貸款限於水稻施肥之用，以達到專款專用的目的。2貸款應有重點的貸放，儘量發動農民自己積肥，自籌資金投入生產，糾正單純依靠貸款的依賴心理，務使貸款正確的貸予真正缺肥戶；並應貫徹「有借有還」，建立良好信用，溝通城鄉新的借貸關係。3貸款應堅決貫徹生產路綫和階級路綫一致的原則。單走生產路綫對真正缺肥的困難戶就不能照顧，單走階級路綫，會造成救濟及恩賜觀點，對生產不一定有好的影響，並且會使貸款收回發生困難。4貸款應優先以解決經過土改後分得土地的貧僱農、缺肥的中農。富農、地主不貸給，能夠自籌資金自購肥料者不貸或少貸；不勞動及勞動不積極的二流子不貸給，信用不好的不貸給，過去貸款未還清的原則上亦不貸給。5貸款以農會（生產）小組為主要對象。對組織健全，幹部條件強，群眾基礎好，區域不太大的行政村農會或村分會，必要時亦可作為放款對象，由村農會轉發所屬農會小組。6貸款應與政府中心任務結合，發動群眾修圩築堤治塘等工作，展開抗美援朝愛國主義生產競賽運動，加強農民的政治覺悟，鞏固發展合作社組織。7貸款應做到三查：即貸前「調查」，貸時「審查」，貸後「檢查」；深入了解群眾的實際情況，始終採取主動。

㈢貸款方式：1貸款概以人民幣計算，貸出現款，收回現款。2貸款時期為六個月自六月十日起至十二月十日到期。3貸款利率按月息二分計算。（張嵩波）

食米牌價提昇

中白粳每擔為十三萬元 麵粉食油交稀蠶豆續降

【本報訊】食米中糧公司牌價調整，中白粳每擔十三萬元，升五千元，乙秈十一萬元，升八千元。市場交易正常，價亦稍漲，白粳升二千至一千，上白粳十三萬二千，早秈升一千、二千，礦秈、糙秈各加一千至二千五，及湖糯秈升一千至二千。各貨交易二萬五千四百六十八擔三十六斤，內中糧開出四千一百二十二擔，來貨二萬零五百二十九擔七十二斤。麵粉開出本埠廠有老車及建成二號粉，價均八萬，另有黃麥根及紅金錢麥四號粉……五包。食油交易平淡，……

天津

【本報天津十日專電】通粉八萬五千，玉米八百五，大豆一千零九十，白麥一千二，二百四，生仁二五，萬四，過淋生油五二二萬，外來豆油四五萬五千。城面二，二萬一，廿支紅雲星紗七二八萬，二支果子紗九五五萬，細布二冊七萬五。○十日折實牌價五、七四四元。

無錫

【本報無錫十日專電】中糧公司根據季節性差價，對食米價格今起……

漢口

【本報漢口十日專電】申匯一〇〇元扣五角。……

皖北土特產運銷概況

超然

皖北區面積二千五百多萬畝，除西南部大別山區外，均為膏腴良田。長江橫於南，淮河繞於北，巢湖居於中，洪澤湖位於東。境內有無數河湖港汊，縱橫灌溉滋潤，不獨糧食和油脂類產量異常豐富，而且山區和平原地帶各項土特產品也不下千餘種。主要為石棉、桐油、茶、麻、竹、木、生漆、菸葉、五棓子、皮油、明礬、藥材等，每年銷售於國內外各市場，每斤價值約等於糧食價二十餘億斤，抵全境麥收一季的收量，估五〇年秋收糧食六十餘億斤的三分之一，估本年計劃大豐收糧食八十四億斤的四分之一。但在今年政府大力扶植各項土特產情況下，將來增收定不只以往的估數。這是二千數百萬人口的重大補助生計資料，更為萬眾一心抗美援朝的國防經濟建設物資。

因此，皖北行署為了進一步打開各項土特產品銷路，加強促進鄰區與本區物資交流，在近一月中徵集了各地土特產樣品三千餘種，已於五月二日在合肥古逍遙津公園內，隆重舉行皖北土產交流展覽大會。各地精華薈萃一堂，五光十色，洋洋大觀。鄰區鎮江、無錫、南京各地及本區的公私營各工廠、合作社、國營、委託大會業務部，代購代銷土特產品和加工品及輕工業器材品，目前已達三百六十八億元，預料至十五日閉幕時，委託購銷數字勢必大增。茲特將皖北主要土特產品的產運銷情況，分述於後：

石棉 桐城縣城關區龍眠鄉龍眠山的水磨村、雙西村等地，上年發現石棉礦，在花崗岩中有多數石棉質岩，而以黑土灘、滴水崖、金家山等地數千尺內，經測量蘊藏量達五十萬噸，為最多，有纖維可織布及造絲絨，防火（汽油燈罩之類）等用。上年十月間曾採石棉千斤，運往上海銷售；目前桐城土產公司已將石棉樣品運至皖北土產交流大會展覽，並擬籌資大量開採。

茶 沿大別山東南山區，茶總面積為三十五萬市畝，六安、金寨、霍山各縣所產者為西山茶（一名內山茶），舒城、岳西、潛山、桐城、廬江各縣所產者為南山茶（一名外山茶），名著國內之六安茶係西山茶，而以麻埠西南三十里齊頭山所產者為特佳，色綠味醇，故有齊山提片和瓜片之名。最嫩上等茶為貢茶，內分銀針、雀舌、龍牙、一枝、一枝春等數類，銷售寧、蘇、杭各地。穀雨前後所摘者為中等茶，有提片、瓜片、梅片之分，實較貢茶略老，但味厚，不似貢茶一泡即已無味，故銷路亦較普遍，遠及華北天津、濟南、開封、西安、徐州各地。中梅河、南山、烏沙等地所產蘭花茶最好，因葉片小，故又名小茶，行銷於本皖北鄉鎮居多。至大茶係交夏後所摘之老葉，沿大別山各縣均有出產，一律盛銷山東各地。上年茶總產量五百六十餘萬斤，今歲在政府扶植下產量增多，霍山、流波疃、獨山各紅茶初製廠正開始大量試製紅茶，遠銷於蘇聯及東歐各國，打開國外銷路。

蔴 蔴有魁蔴、線蔴（即熟蔴）、苧蔴三種，魁蔴為造紙、蔴袋、造絲等原料；線蔴為粗絲織品、粗毛織品原料；……皖北產蔴……十萬畝，魁蔴以（淠河流域）蘇家埠等地，線蔴以……所產者為最佳，無為、全椒、和縣、潛山、肥西等地均有出產。……集散地在蘇埠、合肥、蚌埠、六安、古河等地，……其餘均銷於上海、青島、包頭、蘇北、豫西等地，部份出口。

桐油 皖北桐油出產於沿大別山六安、金寨……

皮油 皮油是機製肥皂、蠟燭、臘紙、甘油、潤滑油、……等原料。……

溫州春柑運到一批

杭州蠶豆再跌萬元

土產公司掛售湖南硫磺石膏 豬肉局部趨漲鮮蛋供多下落

土產市況

★食糖 昨同業交易一〇七包，由門市……

★市土產公司最近由湖南運來硫磺和石膏各一批，供應工業廠商，今起開始掛牌發售，硫磺每噸六百萬，石膏每市擔四萬元。

★本年新龍井門站平。中貨溫州新龍井銷和客運均活，津幫陸續添辦，同業做價井，到暢續跌，每斤減售一萬元，挫落一千。

★菸葉 大型烘廠稍有去化，宿松土菸淮東交貨，每磅六千六，成交二百多包。

★豬肉 昨宰牲場出貨二四六三頭，白肉每擔上升二萬，每斤……

★鷄鴨蛋 漢口、安慶、蕪湖來貨增多，昨共計二二零六件，每擔跌一、二萬。

★鷄蛋 紅殼低至三二萬，白殼低至三一萬，小鴨蛋大號三二萬。

★鷄鴨 到旺銷稀，雌鷄每擔再跌二萬，……

★藥材 市勢平定，……

★鮮魚 鯧魚近日產地路遠上漲，……

★水菓 溫州春柑昨到一百四十二箱，……

★杭州蠶豆到多，……

★山貨 葵扇……

★南北貨 市勢平……

港西藥市沉靜 五金交易清淡

【本報香港十日專電】西藥市沉靜，肺針五•〇一八元，盤尼西林三•〇元。五金交易清淡，鋼板每担一二五元，星鐵每張一八•五元，燒鹼四〇〇元，……

國外開來信用證 加註特殊條款者

中行通函指行應拒絕接受

【本報訊】中國銀行上海分行昨日通函各指定銀行稱：「查近來國外開來之信用證每有加列：『須俟貨物在轉船口岸裝上直駛目的地之船後始可兌付單據』等特殊條款情事，核與保障資金及物資安全的原則不符，茲奉本行總管理處指示，嗣後國外開來之信用證如有類似上述情形之條款，各指定銀行應予拒絕接受」。

贛皖糧船湧抵甯市

中糧大量收購 米價均轉平穩

【本報南京十日專電】皖贛糧船湧到，上市米稻六千餘担，場內買意不旺，……

廣州

【本報廣州十日專電】……

滬豬鬃價格昨調整

十七號黑熟鬃每擔升至四八一萬

【本報訊】華東畜產公司於昨起將上海十七號黑熟鬃價格四百七十二萬元，調整為四百八十一萬元。……

中國的土特產

六十八、軟木

栓皮櫟（Quercus Variabilis, Be.）係落葉喬木，高可五丈，直徑可達二尺，皮叫栓皮層，特別發達，實即國產軟木的原料。……

華東各區如豫、皖、浙、鄂、湘、贛、蘇等省均有出產。……

北京興業投資公司

籌備募集二期股本

集中更多財力發展生產事業

【本報北京通訊】全國第一個公私合營的投資公司——北京興業投資公司，自去年九月成立以來，業務逐漸開展，對被投資的企業單位，起了改進與推動的作用。現正籌備募集第二期股本，準備擴大業務，使集中更多財力，幫助發展生產事業。（華書•八日）

棉紗供求正常

【本報訊】天津常州細布仍開廿一萬……

化工料液鹼也減低

燒鹼削落五萬元

【本報訊】化工原料凡士林、石炭酸等市勢仍疲。……

絲市均站平

杭紡牌價略高 壓綢北銷尚暢

【本報訊】……

杭油 脂交 流面 擴大

最近廿天中成交近二千擔

【本報杭州通訊】……

四版修正出書

大公報出版

中國的世界第一

定價每冊三千元 外埠每冊另加郵費二百五十元 （第一冊）

歡迎批購

本報出版的「中國的世界第一」第一冊，三版已銷售一空。第四版茲已印成，開始發售，其中接受讀者意見，有修正之處。歡迎各地書店批售。

大公報發行課發售 上海南京東路二一二號

濟南鐵路管理局蚌埠分局招標承修江平輪工程通告

……

徵購

……

訃聞

孫景濟先生……

無錫孫鼎元堂謹啓

行情（五月十日）

折實牌價

▲五三一八元

【本報訊】今日折實儲蓄牌價，據昨日四項必需品市價折算，每單位為五三一八元，漲七十八元。又昨日四項必需品價格如次：

中白粳米	擔	▲一三〇〇〇〇•〇〇元
生油	升	▲一〇一六•〇〇元
細布	尺	一〇一八•〇〇元

重要物品零售價格（五月十日）

政府逮捕反革命分子後 生產搞得有聲有色
啓新紗廠普遍展開檢查愛國公約

編者同志：

本廠工友自從反特護廠以後，生產上逐漸提高，最近各車間都普遍檢查愛國公約，組織安全小組，工友們都響應了政府堅決鎮壓反革命的號召，大家說：「我們要提高警惕，防止特務，更要加緊生產。」各車間保全部工友，自從逮捕反革命分子後，生產搞得有聲有色。如鋼絲間保全部，未訂愛國公約以前，小擋車廿六天才能把八十四部車揩一週期，自從訂立愛國公約和檢查愛國公約以來，現在祇要十六天中就完成了一週期的任務，經檢查開出車情形很正常，提早三分之一強；揩車以前要八十四天完成一週期，現在祇要四十二天就完成，提早一半時間完成。為了更進一步增加生產，車間的壞車都修好開出，不但改良了四部老車，並且也節約了大批物料，從前汰彈三部車用一磅火油，現在每星期只用一磅火油，加小擋車一刷把；包鋼絲的牛皮，現在把拆下來的舊用，每四部車就省用一盒釘子，從前十部鋼絲車要用一盒釘子，現在也不要了；從前每個星期要調一根鋼絲，現在拆下來，就是新的也不斷同了。

一枝新的已用了兩個月，接過三次還在用。清花間保全部，三道車角齒輪，過去每週要用三、四只，現在改用三只；軸心上是用一只丁頭螺絲，現在改用一只絲門頭螺絲，試用至今角齒輪沒有壞；三道車牛筋，過去一夜壞七、八只，現在一號車還是三月七日裝的，二月十六日裝的，到今尚未壞。鐵包鍊條齒輪，過去用三只；現在改用銅的，過去時常損壞，現在已改用鐵條接頭，過去外國貨，九萬多一只，現在改用國貨，只要二只，彈簧二片的，只要化四仟多一只，試用效果和外國貨一樣。三道車花捲羅拉滾筒軸心，過去四部車已損壞，現在把軸心掘斷調頭重新接好，現在改用銅的，一時軸心非常光滑。過去裝捲一天要刷十幾次，原因是小鐵板是用二只壓釘，過去有$\frac{3}{8}$寸螺絲六只，現在改用$\frac{3}{4}$寸的軸心寸，所以不常軋煞了。電開關過去用電木自己做的，過去每用五斤火油，現在只用砂皮五、六張；過去要三小時，現在減少到每週用二、三張；現在九人揩一台三道車，要化十四小時，現在五人揩一台，在五人揩，只要二小時半。

細紗間保全部，現在敲錠子提早完成二十七天，每天七工平車組，太來小平車每星期用火油三十斤，現在每星期只用十斤，共有三星期，每星期中又節約三斤，至今共節約火油一百十四斤；過去平揩車每天用十斤，現在只用五斤；揩車組換在揩，車把彈簧壓對，使毛紗減少，已加線漿盤，牛早過去用好黃牛油，現在用彈子螺絲刮下來的加進去；平車組五十六工，減少到四十六工，而且還拆髓井，打組紗架，眼子，工友們都說：「儲了要過好日腳，我們把工場當作戰場，和敵人作堅決的鬥爭。」工友們不但在工作上加緊幹，而且在文化上也在加緊學習，尤其是組織讀報小組，關心時事，大家讀得更起勁！

啓新紗廠 金雲

謝祖榮給鄒鎮長的信

編者同志：在堅決鎮壓反革命分子的運動中，我們機關裏的謝祖榮同志，在政府槍決了反革命的不法地主父親後，堅定了自己的立場，寫信向當地鎮長表明了自己態度，這種精神是值得我們廣大青年所學習的，現在將他原信以及他父親所犯的反革命罪行附後。

畜產公司 王建中

反革命的父親伏法後 謝祖榮堅決站穩立場
寫信給當地鎮長表示堅決擁護

鄒鎮長：

得悉家鄉槍斃了一個不法地主後，（我不願再叫他父親）我心裏感到非常的愉快和興奮，我完全擁護政府這一英明的正義行動。

當同鄉來告訴我這件事情的時候，他說：「你爺死了，有沒有錢寄一點回去買棺材？」他雖然沒有告訴我怎樣死的，我腦海裏就浮現了一個殺人民鎮壓的反革命分子的死屍，橫躺在刑場上，我問他：「槍斃的是吧？」他說是的。我直截告訴他說：「政府槍斃得正確合理，我相信政府不會錯殺了一個好人，同時也不會放走一個壞人的。」對這種不法地主，應當如此下場，我沒錢寄回去，就是有錢，我也不會寄回去給地主買棺材板。

鄒鎮長：反動的父親是非常狡猾的，他想以假開明來麻痺政府，是說：可是終究是逃不出人民的巨掌，他過去每寫一封信給我的時候，總是說：福山的地主算我最開明，政府也講他頂好。我寫信叫家叫他只能規規矩矩，不能亂說亂動，一切要服從政府的法令，當他被逮捕後，我就更進一步認識他是百般狡猾，他竟敢違反了政府的土改法令，私自啓封，盜取東西，今天受到人民嚴厲制裁，是完全必要的和應該的。今天全國人民展開轟轟烈烈抗美援朝運動，對一切反革命分子，一定要嚴厲鎮壓；不然，勝利的果實是不會鞏固的。

人民是永久不能翻身的，只有這樣，新中國才能向前邁進。

鄒鎮長：反動父親的死，我是不會同情他的，我的眼淚，我渡過了這次實際階級鬥爭的教訓，使我在政治上更堅強起來了，我的立場站得更加鞏固了。

今天我是個新民主主義青年團團員，我要向我的一切階級敵人作鬥爭；我父親做了違反人民利益的事，他就是我的敵人，我同樣的要向他作無情的鬥爭，我現在在機關裏工作，今後更當埋頭苦幹，在黨團的教育與培養下，為新的經濟建設而貢獻一切。

最後祝你工作順利，並致革命敬禮！

謝祖榮 五、八。

不法地主謝南華的反革命罪行

謝南華家住在常熟福山鎮，他是一個笑裏藏刀佛面獸心的反革命分子，他平時過着腐化奢侈的生活，把祖遺田產賣了一大半（還有一百多畝田，房子二十餘間），在日本人佔領本鎮時，做過了一年多的偽鄉長，他以欺騙麻痺手段，來蒙蔽廣大人民對敵人的民族仇恨心，而每次都完成了敵人交給他的徵糧捐款等「任務」，他更拍敵人的馬屁，把祖遺一支手槍送給偽保安大隊長。勝利後，把日本人忘記帶走的一支馬槍，送給國民黨偽警官，四八年做了偽保民代表（地主惡霸統治人民的假民主組織），處處做反動派的尾巴，而欺騙廣大人民。解放後，處處偽裝積極，要小聰明的手段，來討好政府，政府對他信任又做了人民代表，土改前，一方面很積極的把家中東西送到政府去登記，另一方面他又到上海來，準備叫我姐姐把自己的東西都帶出來，免得被人民沒收，還是他狡猾的事實。在土改開始後，他被政府管制，房產也被查封起來，但他竟敢大妄為，私自啓封，盜取東西，嚴重地破壞了與違反了土改法令，政府根據懲治反革命條例，分子予以嚴厲鎮壓，已於四月廿六日把這個反革命執行槍決了。

記住章思齊事件的教訓 湖州人民決不再麻痺了

編輯同志：

湖州人過去老是講：「別處民風強悍的地方，匪特容易潛伏，湖州民氣素號和平，誰敢去做匪特？」這種觀點，在章思齊案的破獲以後，強有力地證明了我們確是太麻痺了。

章思齊在解放前，一直是以前進的姿態出現的，雖是偽縣黨部的執行委員，卻滿口「不滿」現狀，解放時它是最初歡迎解放軍進城的，什麼表示都很積極，還混入工商聯，爬上了工人階級。

人民的眼睛是雪亮的，章思齊的偽裝，終於被揭穿，被人民拉了下來，他原是個大特務！經人民法院審訊結果，以及物證人證的指出，在解放之前，與興縣的一小撮反革命份子，會祕密訂定了一個「應變計劃」，由章思齊出面歡迎解放軍，以便打入我方工作內部，馮千乘潛伏吳興城區，施穀、莫良夫、顧本等中統特務分子在雙林、吳江、上海互相呼應，圖謀隨時來破壞搗亂，另外在東鄉隱藏公糧數萬石，作為叛亂的資本。

章思齊第一次的叛亂手法是暗中主持了一九四九年秋天的菱湖暴動，後來轉換方向，一面在落後的羣衆中濫放謠言，打擊我方政策和幹部的威信，一面更祕密調查文教機關及工商界人員，拉攏落後分子，打擊積極分子，想造成工作陣綫上的混亂。自從施穀、莫良夫等正法以後，章思齊的垂死掙扎更比前厲害，每天晚上，跑到不知什麼地方去活動，竟想再進行一次大規模的暴動。

章思齊已在五月六日正法了，大規模的暴動雖沒有爆發，狐狸尾巴却已在前進的偽裝下面露了出來，許多過去認為本地不會有匪特的湖州人，從這次獲得了大大的教訓：匪特的掩護身份是非常巧妙的，要是不時刻提高你的警惕，就會被他們鑽了空子，在章思齊的事件下，我們認識了「麻痺不得！」

湖州中學 馮默存

把無上光榮 給有功的 祖國的人們
寫給杭州工人休養所勞動模範的信

親愛的勞動模範們：

上海總工會在杭州西湖修建的工人休養所正式隆重揭幕了，您們勞動人民中最優秀的模範們，今天光榮地開始享受了這個祖國優厚的待遇，各地的首長和代表們多跑來向您們熱烈慶賀，各地的人民都為您們熱烈歡呼，這真是我們新中國的一件大喜事啊！今天西子湖畔，紅旗招展，鑼鼓喧天，大家喜氣洋洋，給人民的山湖更增添了不少生色，我們深深為您們感到高興，感到光榮！

親愛的勞動模範們！讓我們在這裏向您們致最熱烈的敬禮！您們在毛澤東勝利的旗幟下，以無比忘我的勞動熱情，充分發揮了工人階級絕頂卓越的智慧與才能，對祖國人民有了偉大的貢獻，今天祖國人民把無上的光榮獻給您們，獻給忠誠服務有功祖國的人們！親愛的勞動模範們，您們是我們的旗幟，我們永遠要向您們學習，看齊！我們也要努力在工作中發揮創造性和積極性，跟您們一樣。您們為了祖國，為了人民，已經很辛勞了，現在人民請您們好好的休養，這是您們的幸福，也是我們的光榮。

同顧以往蔣匪幫反動統治的年代裏，帝國主義和封建主義兩座大山——壓得透不過氣，伸不直腰，我們勞動人民終年做奴隸、做牛馬，我們連生命都沒有保障，那兒還說得上有休養？可是我們的中國人民，在黨和毛主席的英明領導下，我們推翻了這兩座大山，終於給我們今天工人階級當家做了國家的主人，生活一天好一天，我們會經在畫片中，在雜誌上看到蘇聯勞動人民在黑海岸邊風景最優美的地方，休養着，我們曾懷着不勝羨慕的心情，嚮往着蘇聯已經有的幸福，可是我們無限美好的未來，新中國就是在這樣地飛躍疾進的。

方，在療養院裏愉快地休養着，我們今天也開始有了。

今天您們在休養所裏愉快地休養，這美麗的山湖永遠是屬於我們祖國人民的了，這就是我們革命勝利的果實，這個勝利的果實，是我們用血肉換來的呵！誰敢破壞我們的勝利果實，誰就是我們的敵人！願您們好好地休養，我們在這裏是永遠也不會鬆懈對敵人的鬥爭，我們要堅決鎮壓反革命，更深入地展開抗美援朝運動，以我們的實際行動，來酬答您們對祖國人民的愛國熱誠！致敬禮！

滬東革大外專 朱立奇 五月八日

沒有別的旗 (一)

董洪元畫

(一)朝鮮人民軍某部戰士在黃海道江東郡貨泉里，趕跑了李承晚的傀儡軍。

(二)戰士們進了村，才住定下來，有一位名叫朴學昌的小孩，拿了一封信堅持要會見部隊的首長。

(三)中隊長崔秉善出來接見了他，和戰士們一同看了信。

深入開展鎮壓反革命運動 希望出版界多出有關讀物

編輯同志：

目前正在進行鎮壓反革命運動，各機關、工廠、學校及其他團體都進行了學習，並展開熱烈的討論。為使這一運動更進一步地深入展開，須要通過各種不同的方式來宣傳，我建議出版界多出些揭露反革命分子的罪惡，和鎮壓反革命分子活動的書籍。最好是通俗連環畫，這樣，使廣大羣衆看到這些書之後，更進一步的認識反革命分子的罪惡，更積極地來協助政府進行這一工作。同時使反革命分子也可以認識到唯一的出路是向人民坦白自新。

讀者 凌志剛

怎樣開好控訴會？

為了使大家對反革命分子的猙獰面目有進一步的認識，並使目前的鎮壓反革命運動能很好的深入開展下去；各機關、學校、團體以及各區和里弄都普遍地召開了控訴大會。通過控訴會來教育羣衆是一種很好的方式，它可以增強羣衆對敵人的仇視，並激發他們的愛國熱情。但是，我們知道，要把一個控訴會開得好，使它真正能夠達到教育羣衆的目的，却不是一件很容易的事。關於這個問題，我的體會是這樣的：

一、在事先要充分做好準備工作。「不開無準備的會」是這句話，用在開控訴會上仍是非常確當的。所以我們在開控訴會以前，首先就要使羣衆明白這個會的性質是什麼，我們為什麼要開控訴會。只有這樣，我們才不致使這個控訴會變成為控訴而開得有意義。

二、收集典型。反革命分子的罪行是訴說不完的，因此在控訴會中，我們就不得不選擇一些動人的和被控訴者直接發生較大關係的反革命分子的罪行來進行控訴，這樣就可使這個控訴會開得短小緊湊，可節省一些時間，又可同時達到教育羣衆的目的。而且，較不太動人的控訴太多了，對整個會場的情緒也可能會引起一些不好的影響。

三、控訴者最好能作短小精悍的控訴，不要嚕嚕嗦嗦說了一大堆，以致使中心思想不能突出，使羣衆發生一些不耐煩的情緒，尤其是對文化水平較低的羣衆，更要好好地注意這一點。

四、不要訂立一些空洞的保證。我曾經看到好幾個控訴會，「堅決」地訂了許多保證：「一、實行愛國公約二、擁護和平宣言三……」結果，只是一張空頭支票吧了！甚至，有些人，他連愛國公約有幾條，內容是什麼……也都不知道，試問這些保證有些啥用處？！所以，我們頂好還是不要訂立這些空洞而又不能做到的保證，在存在着什麼缺點？我訂了的保證是否都能做到？比仿：我以前很愛吃零食，那末我現在起，把買零食的錢節省下來慰勞中朝戰士救濟朝鮮難民。這不就是一個很好的具體的保證嗎？！

以上四點，只是我個人的一些膚淺的體會，仍希望大家多多補充、指教！

讀者 董忠鑲

服務站

·招領·

茲有讀者孫泰拾到深紫色愛弗羅牌鋼筆一枝（上刻有郝劍秋三字），盼遺失者到南京東路本報收發處洽領。

·代郵·

張鴻奎伐兒：希見報後往家中來信以免掛念，如有知其下落的，盼告。

平原省新鄉市牛村張祥雲

問事處

夏布應否補徵統銷稅？

答王玉芬君：查夏布不在統銷稅補徵範圍以內，不須補稅。

上海市人民政府稅務局 五月九日

非同牌同種的棉布二十疋，要補稅嗎？

答金山縣松隱鎮人和布店：按照華東區稅務管理局本年四月三日稅政貨字第二九六五號公告規定，同牌同種之棉布，在二十疋以上，一律以三月卅一日結存數量登記補稅，非同牌同種之棉布合併成為二十疋者，免補。

上海市人民政府稅務局 五月九日

上年存貨所補的貨物稅支出，是否應列入銷貨成本內計算？

答王運坤君：一九五〇年的存貨所補交的貨物稅，及一九四九年的存貨在一九五〇年尚未出售所補的貨物稅，均應轉入成本，不得列作費用。

上海市人民政府稅務局 五月九日

出售家庭副業產品是否要向工商局登記？

答王松柏君：1、在家庭以業餘時間縫製童裝團擬在攤上發售，必須先向所在地區人民政府申請登記，經核准轉報工商局發給設攤許可證後，再向該區稅務分局請領營業牌照，才為正式攤販，可以營業，否則要加以取締的。2、上項貨品，在攤上零售，應按春季額課稅，如在福建南路設攤批售者，則應比照住商稅率百分之二課稅，因該處童裝攤販，已全部列為攤商處理了。

上海市人民政府稅務局 五月九日

卡介苗過了復驗期，仍可復驗嗎？

答彭陳氏君：一、查第一次預約查驗目的，是檢查卡介苗接種後是否成功，最好接種後第八週查驗，稍遲亦是可以的。二、目前虹口區僅公濟醫院可以接種卡介苗，並施行查驗。

上海市人民政府衛生局 五月十日

上海劇專內設幾系？

答陳浩君：劇專分高級、初級二班，投考資格：高級班須高中畢業程度；初級班須初中畢業程度，內設表演、編導、歌舞、舞台技術四系。修業期三年，學費按教育局統一規定辦理，上學期約在二十萬左右，經濟困難者可按人民助學金辦法申請補助，工人同志投考，須有三年工齡、方屬合格。詳細情況可逕函該校索取招生簡章參考，校址為「本市四川北路上海戲劇專科學校」。

上海市人民政府文化局

解放前的失業海員可否登記？

答蘇州邱龍寶君：(一)解放前（原則上1947年以後）失業工人可以登記，但在滬申請登記時，必須有一定的服務證件，在上海報有戶口。(二)登記時須有公司服務證件，舊工會及社團證件僅作參考資料，不能調新證。(三)只要取得登記資格，領到失業登記證後，候轉業就業機會。目前因反動派仍盤據台灣，海路不能暢通，海員失業現象仍極嚴重，一時仍不易找到職業。(四)以前在本會職業介紹科登記而沒有塡三聯登記表的，仍須塡三聯登記表，手續請看簡報第一項。

上海海員工會失業工人救濟委員會 五月九日

製繩子機器往何處購置？

答朱學孟君：製繩子機器，上海長寧路140弄陳增發機器廠出品有「合攏草繩機」。還有本市大東門外郎家橋街75號姜芸田君所研究成功的「芸田式脚踏加燃機」，此項加燃機，主要是配合小型人工紡紗機作為燃紗用，但亦可單獨作為燃綫之用。

中央輕工業部上海工業試驗所

雞瘟可用何法救治？

答沙溪張堯坤君：有二個辦法：(一)土法，每雞塞打大蒜頭三枚，食後鷄稍暈，但無妨，待隔四小時後，再給一次。(二)向南京小行鎮農林部獸醫防疫處購買治疫苗一C，用無菌生理鹽水五十CC稀釋，取鷄筆尖蘸液苗少許刺於鷄翅薄膜內一二刺即可。

家鳳 董鶴場

堅決鎮壓反革命 電影宣傳月

新華 皇后 國泰 滬光 滬山

今天獻映

主要演員：孫道臨 姚向黎 桑夫 謝添 史林 黎鏗

一個中學生過去的生活和青年團的工作

新華 二半 四半 六半 八半；皇后 二 四 六 八 4040；國泰 二 四 六 八 2020；滬光 二 四 六 八 2020；滬山 二 四 五九 50 40

青年學生團結一致 反對內戰 爭取和平 英勇鬥爭 王逸導演

滬光後天起映 陰謀

團體以上八折 包場七七折

民主青年進行曲

寶克 趙尋 編劇

美琪 大上海 杜美 永安

挺進第三週 榮膺國際影展和平獎

五彩鉅片

滬光後天起映

今天四院獻映 二半 四半 六半 八半

抗美援朝 鎮壓反革命 宣傳月 美國陰謀 揭穿美帝侵略表現人民偉大力量

國語對白 東影譯製 聲清晰

陰謀

共產黨領導人民展開對敵無情鬥爭 彩色壯麗

美帝陰謀特務訓練課陷害組織利用教會貪汚匪黨

票價：三千·四千·五千

今天獻映

大光明 金門 金城 北京 國際

大光明 2:20 4:20 6:20 8:20；金門 2:30 4:30 6:30 8:30；北京 2:30 4:30 6:30 8:30；金城 2:45 4:45 6:45 8:45；國際 2:45 4:45 6:45 8:45

票價：三·四·五千元 ★團體十人以上八折 包場七成以上七折優待★

蘇聯歷史革命戰爭偉大鉅片

保衛察里津

蘇聯人民擊退反革命力量保衛祖國的光榮史實

暴露帝國主義白黨勾結匪軍殘餘，間諜、叛徒的卑劣陰謀

光榮的戰績 動人的史篇

國語對白 東影譯製

美琪 大上海 杜美 永安

李麗華 陶金 顧而已 顧也魯

詩禮傳家

下期隆重獻映

大光明影業公司為「詩禮傳家」展期獻映緊急啓事

我公司出品「詩禮傳家」一片，本經中國影片經理公司華東區公司排定於本月十一日起在美琪、大上海、杜美、永安四院獻映，茲因該公司緊急通知謂奉政府令切實配合目前抗美援朝及鎮壓反革命運動，上海杜美映「一片」陰謀」片須在美琪、大上海、杜美、永安四院獻映六天，我公司為響應政府政策，已予同意展期「詩禮傳家」一片准於本月十七日起仍在美琪、大上海、杜美、永安四院獻映，特此敬向各界觀衆致歉。大光明影業公司敬啓

著名小說·舞台名劇 保爾·柯察金搬上銀幕

鋼鐵是怎樣鍊成的

密切注意獻映日期

榮金 大都會 兩家春 秦怡 王人美 王龍基 長壽路膠州路

二半 四半 六半 八半

結婚啓事 朱吉安 金瑞珍

我倆已於一九五一年五月十日在上海新都飯店結婚 特此敬告諸親友

訂婚啓事 桑秉禮 張昭芳

科學大衆社 大衆醫學社 大衆農業社 啓事

長江輪船公司船期公告

七號輪 五號輪 每逢單雙日開往 南通 崇明

二輪影院聯合廣告

中國 中央 九星 金都 西海 新華 大滬 國聯 光陸 安平 浙江 滇西 山東 海上 黃山 都會 華光 銀都 天蟾 勝利 大新

血滴子 楊乃武與小白菜 幾番風雨 賈寶玉 黨證 姊妹站起來 兩家春 中國民族大團結 珠江淚 打擊侵略者 南來雁 孽債 豪門 只不過是愛情 海外尋夫 童芷苓 姊妹 冤家 雙喜臨門 攻克柏林 壯麗五彩

巴黎 今天 蝴蝶夫人

麗都 今天 東山 梁祝哀史

卡爾登大戲院 玉蘭劇團 十四夜場公演 玉面狼 信陵公子

蘭心 上海人民藝術劇院演出 佐臨導演 抗美援朝大活報

天蟾舞台 尚小雲 尚長春 尚長麟 鍾馗

新光 梁山伯 祝英台

人民大舞台 二集 太平天國

大衆劇場 共舞台 水泊梁山

分類廣告 聲明 招尋 遺失 醫藥 營業 招生

雷允上 六神丸

五一牌鋼珠

香皂 香烟香料 香料香料